The Only Italian-American Newspaper Published In Chautauqua County

IL RISVEGLIO

Italian-American Newspaper
GIORNALE ITALIANO INDIPENDENTE

I manoscritti, anche se non pubblicati, non si restituiscono.
Lettere, Money Orders, etc. indirizzare tutto a
IL RISVEGLIO PUB. CO.
47 E. Second Street
Dunkirk, N. Y.

Anno XXVII. ABBONAMENTO: SEI MESI $1.25 UN ANNO $2.00 DUNKIRK, N. Y., SABATO, 11 OTTOBRE, 1947 UNA COPIA — 5 SOLDI No. 41

Christopher Columbus

When Christopher Columbus first set his eyes upon the new world we wonder if he could dream or imagine even in the slightest sense the part that America would take in the affairs of he world. A vast wilderness then, inhabited only by the beasts of the forests and the savage Indians, a divine revelation would have been necessary to let him know the power, the wealth and the strength lay dormant in this nation. Thriugh the centuries it developed and grew in power and influence until today America is the undisputed leader of the world. It is the garden spot of the good life affording the highest standard of living, the greatest freedom of action and the finest opportunities in all of the world.

We are indebted to a divine providence for most of this, although American ingenuity has played its part. The divine providence then we owe it that we should use this wealth; this God-given power for the benefit of man. If we fail, we fail in a sacred trust.

It is to our hard-headed self-interest also that we strenghthen the right thinking peoples of the world so that atheism, communism and dictatorship are not shoved upon them. A hungry, impoverished and ill pepole grasp at straws like a drowing man and become easy prey to the false promises of communism.

In the Americanpress we read statements that doesn't appear on the streets of Europe that people are hugry but statistics of our own physicians and surgeons assure us that tuberculosis and polio neuritis are numerical abnormally high and in some areas as high as 20% — one out of every five people are tubercular. Such conditions breed war and become fertile ground for the dictatorships to take root in.

America then, to fulfill her trust and for her own interest must see that these conditions are remedied even at the cost of a sacrifice to Americans. Thus can we repay the debt to the homland of Columbus that fe owe; thus can we repay to Europe our debt for the civilization she has given us and thus can we take a great step to preserve the people of the world and make the people of the world grateful that Columbus discovered America.

ANTHONY JOHNSON

Economic Highlights

At the request of General Lucius D. Clay, Commander-in-Chief of the European Command, U. S. Army Forces, Lewis H. Brown recently made a trip to Europe to study Western Germany's postwar industrial potential. Mr. Brown, who is Chairman of the Board of the Johns-Manville Corporation, is preparing a 250 page report which will go to General Clay, Secretary Marshall and other high officials. In the meantime, he has released a brief summary of his findings. It adds up to one of the most thorough and realistic proposals yet made concerning the vexing German situation.

Mr. Brown's purpose is to indicate what must be done if the Marshall Plan is to succeed, and a program developed which will be acceptable to Congress. His basic point is that German industry must be restored and the German people must be given new hope. That involves a number of specific steps, which include: An end to the reparations of capital goods; an end to the denazification proceedings except for the 80,000 top Nazis in Category 1; untying of the complex financial and bureaucratic shackles which now prevent German exports; German participation in Mar shall Plan discussions so far as they affect German needs; a central banking system and a new currency for Germany as soon as a central government with a balanced budget can be effected. That program, Mr. Brown believes, would mark the first effective step to stop the spread of communism west of the Iron Curtain.

The key to the revival of German industry is coal. The key to coal production is adequate food. The average German is living on a starvation died of 1,200 calories a day — a third of the American level. Mr. Brown recommends that the diet for all Germans be progressively improved, and that special incentive diets be given to specialized groups starting with the miners in the Ruhr. This would be accomplished by providing the miners with coupons enabling them to get a 75 per cent increase in rations in return for a 50 per cent increase in coal production. Annual coal production in the Ruhr is now 66,000,000 tons. Mr. Brown's plan would increase it to 99,000,000 tons by the end of 1948.

But that is only the beginning of his solution for Germany's economic problem. The German transportation system, due to terrific war damage, cannot haul the coal away from the mines. We have been attempting to export 10,000,000 tons of coal from Germany to Russia, France, Switzerland and other countries. The rail hauls have been unnaturally long and have tied up railroad equipment that is already short and is vitally needed elsewhere. And this is where, in Mr. Brown's opinion, Great Britain comes into the picture.

Prior to the war, England was the principal supplier of coal to Western Europe. The coal was brought by which major industrial areas grew up. Transportation to other areas was by short rail haul or by barge. Now England no longer supplies coal to Western Europe, and that, Mr. Brown says, is both a barrier to German industrial recovery and one of the biggest contributing factor to the British dollar shortage. His solution is to declare a moratorium of from 12 to 15 months on the shipment of coal out of Germany so that all German coal can be employed inside the country. If that is done, he writes, "The restoration of not only Germany but of Western Europe could be assured". The only way it can be done is for Western Europe to again be supplied with British coal. Thus the problem comes home to England and her Labor government.

England has great coal resources and a great coal industry. But production has been diminishing. That, Mr. Brown thinks, is in large part caused by Labor's nationalization program and the policy of an equal amount of austerity for everyone His point is that, "Austerity cannot take the place of production," He believes strongly that Britain should give her miners direct incentives to go to the 6-day week and to sharply step up production. This would be a boon to the British economy — 30,000 000 tons of coal exported at current prices would almost bridge the gap that now exists between England's imports and exports.

. The United States, Mr. Brown continues, will have to contribute heavily if his plan is to succeed. But he wants our contributions to be made as part of an organized program whose end result is to put Europe on her feet. He thinks that food must be supplied to Germany, not primarily as relief, but on a five-year plan under which the food will be used as an incentive to get German industry into production. Loans to Great Britain must be made on the same basis, and be used as an incentive to get production. Then, the loans can finally be repaid through the transfer of goods to us. The mechanics of repayment, he feels, should be established at the beginning.

Lastly, Mr. Brown considers what Russia might do in the face of such a plan for the reconstruction of Western Europe. He does not believe she will go to war. He does believe that if we fail, a worldwide economic depression will result, and then Russia, trading on misery and unrest, will achieve her aims.

The foregoing touches the high spots of a brilliant and constructive survey. As Mr. Brown says at end, it is imperative for "the leaders of our government and the committees of Congress to act with the utmost promptness in developing a plan that can be submitted to a special session of Congress this fall."

Non Dimenticate il Ballo di Domani Sera

ALLA FLORAL HALL, QUELLA BENEMERITA ORGANIZZAZIONE COLUMBUS CLUB, PER ONORARE COLOMBO, DARA' UN GRANDIOSO BALLO, DOMENICA SERA, 12 OTTOBRE, DALLE 9 IN POI.
VOI, NON LO DIMENTICATE!

Columbus Day Recalls Daring Voyage

Cristotoro Colombo

Domani, si compirà il 455.mo anniversario della scoperta dell'America, e la ricorrenza solenne, che quest'anno, è stata designata dal Governo degli Stati Uniti a commemorare la memoria del grande navigatore Cristoforo Colombo.

La vita contrastata di questo grande uomo che si può dire sia vissuto in mezzo alle contrarietà sino alla morte, c'insegna che l'opposizione, la calunnia e la persecuzione sono le caratteristiche degli uomini veramente grandi. Coloro che si vantano di godere il favore comune sono generalmente i saltibanchi della vita, quelli che lusingano i difetti del popolo e che giuocano di prestigio cogli altri.

Per i galantuomini e i benefattori dell'umanità, diceva Gesù: "Se hanno perseguitato me, perseguiteranno anche voi".

L'altro grande insegnamento che ci dà Colombo, è quello del lavoro indefesso e della perseveranza nel lavoro. Non bastano le idee genlali per esser grandi e per far del bene all'umanità. Occorre portare queste idee nel campo dei fatti, e questo è lavoro duro, snervante, lavoro che importa sacrifizio. I gaudenti e gli egoisti, anche che possano avere buone idee, non ci riusciranno mai.'

La nostra razza italiana spesso si lusinga che la manna scenda ancora dal cielo e si adagia non di rado nella contemplazione del poco che si è fatto e che è insufficiente. Cristoforo Colombo ci insegna a scuoterci da questi sogni dorati di neghittosità e di darci al lavoro serio e continuo, se vogliamo riuscire per noi e per la razza nostra.

Oggi specialmente questi insegnamenti di Colombo cadono a proposito di questo travaglio di risurrezione della povera nostra madrepatria.

Chi Sconfisse il Giappone?

A proposito degli attacchi che il delegato russo Vishinsky ha fatto a certi giornali e riviste e personaggi americani, e della sua proposta all'Assemblea Generale dell'UN per una limitazione della libertà di stampa in tutti i paesi aderenti, è edificante quanto segue:

Il Bollettino d'Informazione Sovietica, distribuito a cura dell'Ambasciata russa, a Washington, riproduce, a caratteri vistosi, un aticolo apparso sull'Isvestia, il quotidiano ufficiale del governo russo, che pare tenti a dimostrare al popolo che soltanto e unicamente l'esercito rosso sconfisse la potentissima macchina militare giapponese nella seconda guerra mondiale.

L'articolo in parola, scritto dal colonnello N. Bakanov, pone in rilievo il meraviglioso successo delle truppe sovietiche nella lotta che portò alla resa dell'esercito di Kwantung. Il successo dell'esercito rosso assunse tali proporzioni che il generalissimo Stalin emise, il 23 agosto 1945, un ordine del giorno speciale. Con la sua brillante vittoria, scrive il colonnello Bukanov, morale perfettamente i giapponesi dell'ultima possibilità di continuare la guerra....

Morale: l'esercito giapponese venne sconfitto dall'esercito russo; senza l'esercito russo la guerra contro il Giappone sarebbe durata chissà quanto tempo ancora. Morale russa del colonnello Bukanov, morale perfettamente totalitaria.

I fatti: l'esercito, la flotta e l'aviazione dell'America, della Gran Bretagna, dell'Australia e dell'Olanda combatterono contro le potenti e ben preparate forze giapponesi per circa quattro anni, mentre la Russia rimase neutrale legata dal patto d'amicizia Hitler-Stalin, oppure, più tardi combatteva la Germania ma non il Giappone con il quale rimase in pace e in relazioni diplomatiche.

La prima bomba atomica fu gettata in Giappone, il 6 agosto 1945; la Russia dichiarava guerra al Giappone l'8 agosto 1945; cioè dopo che il Giappone aveva chiesto condizioni di pace attraverso canali neutrali. Il 10 agosto 1945 il Giappone chiede di nuovo condizioni di pace e di resa attraverso la Svizzera. Il 14 agosto 1945 il Giappone dichiarava la resa incondizionata; l'Imperatore Hiroito impartiva l'ordine alle forze armate di cedere le armi.

Eppure, secondo il colonnello Bukanov, l'esercito giapponese veniva sconfitto il 23 agosto 1945, cioè nove giorni dopo la resa giapponese a discrezione, e 15 giorni dopo la dichiarazione di guerra da parte della Russia contro il Giappone. I quattro anni di guerra condotta dagli alleati occidentali e la bomba atomica non contano.

E' così si fa la storia in Russia, dove non si pubblicano nè giornali scandalo, monopolistici, guerrafondai, ecc., nè giornali socialisti, libertari e di qualsiasi corrente d'opposizione.

La colossale bugia scritta dal colonnello Bukanov, stampata dal quotidiano di Mosca "Isvetia" e diramata all'estero pel tramite degli uffici diplomatici dell'Unione Sovietica, per ciò che riguarda i 180 milioni di russi è un dato di fatto storico e rimarrà tale, poichè nessun giornale o rivista entro la cortina di ferro potrà mai rettificata, se non smentita.

Ci sono, anche nelle file socialiste, dei compagni i quali danno poco o nessun peso a "fattarelli" come quello della storia che vien fatta dal compagno.... colonnello Bukanov nel modo giusto e veritiero di cui sopra. Agli assertori di un mondo migliore simili "fatterelli" destano gravissime preoccupazioni, in quanto fanno parte di tutto un movimento ed un sistema che pretendono, per disgrazia dell'umanità, di occupare il posto d'avanguardia nella lotta per la distruzione della ingiustizia e dell'oscurantismo.

Aiutiamo l'Italia

L'Ambasciatore d'Italia ci ha pregato di comunicare quanto segue:

"Il pessimo raccolto di grano che si è avuto in Italia, le difficoltà che s'incontrano per sopperire con spedizioni dall'estero a tale deficienza: la gravità della situazione valutaria italiana mi impongono il dovere di fare appello ancora una volta alla collaborazione di codesto giornale, affinchè le ardue condizioni che potranno manifestarsi nel prossimo inverno per le popolazioni italiane, vengano opportunamente lumeggiate a tutti coloro che hanno a cuore l'Italia e che in Italia hanno parenti, amici, conoscenti.

E' noto che l'Italia non è mai stata completamente indipendente dall'estero per i propri approvigionamenti granari. I risultati del raccolto di quest'anno sono però tali da rendere la situazione quanto mai grave. Basta dire che il raccolto si è ridotto da circa 6 milioni di tonnellate l'anno scorso, e appena 4 milioni e mezzo quest'anno, con un deficit da colmare di almeno tre milioni di tonnellate. D'altra parte le spedizioni che potranno effettuarsi per tramite governative, dagli Stati Uniti, principale fonte di approvigionamento, potranno avvenire su una scala ridotta, date le difficoltà che s'incontrano quì per causa del cattivo raccolto di grano per il mercato interno.

Si aggiungano a tali circostanze le gravi difficoltà, comuni a tutta l'Europa, che il Governo italiano deve affrontare nel campo valutario per la crisi di dollari che imperversa nel mondo intero e resa ancora più sensibile dalla inconvertibilità della sterlina. Le disponibilità del Governo italiano sono perciò pressochè nulle, sicchè è stato necessario cancellare ordinazioni per notevoli quantitativi anche di generi essenziali tra cui il carbone. Si stanno facendo sforzi ora per rimediare a questa situazione insostenibile con la cooperazione attiva delle autorità americane; ma occorre tempo e non si potrà riparare a tutto, essendo infiniti i bisogni e limitate le risorse.

Non sfuggono certo alle comunità italo-americane quali saranno, per il popolo italiano, le conseguenze di tale situazione nel prossimo inverno. Perdurando le difficoltà che si vanno manifestando, sia nel campo alimentare e sia in quello finanziario, il sostentamento della popolazione italiana potrà subire una nuova seria crisi. In vista di tali circostanze, chiunque abbia a cuore gli interessi italiani ed abbia in Italia parenti o cono-

(Continua in Seconda Pagina)

Commenti Settimanali

Il Pres. Truman diede alla nazione il suo pensiero-piano riguardo la dura situazione (viveri) in Europa.

Forse verrà eliminata la proposta di richiamare a Washington il Congresso per studiare le condizioni economiche nel vecchio continente, per la semplice ragione che gli aiuti non solo sono necessari, ma immediatamente necessari.

Egli ammonì che recenti raccomandazioni hanno portato alla luce: "increasingly critical economic condition in some parte of the western Europe". Cattivi tempi, scarsi (o quasi) dell'esportazione dagli Stati Uniti: "have upset recovery plans and endangered the progress already made". Il Pres. fece il nome di Francia e d'Italia che: "are without adeguate food and fuel supplies for the fall and winter and do not have the resources with which to buy them".

Il Pres. affermò che il programma di rinascita europea, con l'aiuto degli Stati Uniti, ha rialzato le speranze: "and strenghtened democratic forces", ma se tale programma deve avere successo: "means must be found for aiding France and Italy" per sopravivere al prossimo critico inverno come libere ed indipendenti nazioni.

Una esauriente investigazione — proseguì il Pres. — fu condotta per aggiungere per la Francia e l'Italia aiuti senza ulteriore discussione da parte del Congresso e sotto l'esistente autorità: "may meet the most urgent needs of the next few weeks", ma i presenti fondi non sono adeguati per elargire aiuti dopo il primo dicembre. Dopo, nell'inverno, saranno necessari maggiori fondi che solo il Congresso può autorizzare.

E ciò prima che il piano Marshall sia messo in operazione.

Dunque è chiara la situazione economica in cui è ingolfata l'Europa. Se il Pres. urge aiuti immediati — specie per la Francia e l'Italia — è segno che le necessità sono proprio arrivate agli estremi limiti.

Certo non è solo lo spirito umanitario che spinge il Pres. a parlare così. V'è anche lo.... spirito politico. Egli sa benissimo che se la Francia o l'Italia cadessero nel caos della fame e nell'abisso di un trionfo totalitario, aizzato anche dalla fame, che gli scioperi aumentano l'orientazione politica degli Stati Uniti dovrebbe essere cambiata.

Non si aiuta a spegnere l'incendio unicamente per cercare di aiutare un vicino, ma per impedire che l'incendio si propaghi ed attacchi la casa nostra.

I governi di Francia e d'Italia hanno il dovere di arginare la corrente demolitrice della poca democrazia che vi è colà. Non bisogna piegare il ginocchio davanti le minaccie di un de Gaulle (ha fatto il suo tempo e forse la "gloria" militare gli è andata al cervello) od alle smargiassate del connubio Togliatti-Nenni (il primo è straniero avendo rinunziata la cittadinanza italiana).

E' la massa, il 90%, che bisogna aiutare a racimolare il pane e questo viene SOLO dall'America; che bisoggna proteggere dal cadere nella morsa di un sogno rosso del paradiso terrestre che neppure nel nido dove nacque si è avverato, (senza dare pienamente ascolto alle critiche avverse di galera, lavoro forzato o da schiavi, Siberia, intimidazione, eliminazione ecc. ecc.).

E' la massa che bisogna salvaguardare dalle chiacchiere fulminanti degli oracoli — o rossi o troppo neri — col facilitare il lavoro, la tranquillità (o quasi) per l'immediato domani con pane e carbone. Tenere fuori del recinto le volpi, i lupi, orsi o gli sciacalli, siano essi rossi o neri o multicolori, ma che piantereb bero sul popolo infinocchiato da falsi sorrisi, un governo a base di polizia politica, di intimidazione ed asservimento del corpo e della mente.

L'Assemblea Costituente italiana ha ascoltato le battaglie orali tra i comunisti — fusionisti ed i socialisti di destra, o dei lavoratori italiani.

Naturalmente Togliatti e Nenni hanno nel cervello l'idea di abbattere il governo de Gasperi, non per alleviare il popolo italiano dalla sua depressesione morale e materiale, ma per afferrare il governo e permettere al capo dei capi dei puppets, il Kremlino, di emanare leggi da Mosca.

Certo la loro tiritera fu interrotta molte volte da parte degli affigliati al partito sostenente il governo.

Prima degli attacchi ai socialisti di Saragat, gli Stati Uniti furono il bersaglio favorito. Già il dollaro vuole "soggiogare" l'Italia. (E' meglio il dollaro che la museruola, credo). Indignato Sforza esclamò che se ciò fosse provato si dimetterebbe. Nenni rispose che Sforza è — a quanto pare — l'unica persona in Italia che ignora: "that certain parties were excluded from the Italian Government on instruction from the U. S."

La risposta di Sforza fu soffocata dagli urli ed insulti (magnifico spettacolo di dignità parlamentare) scambiatisi fra gli opponenti. Terracini, comunista, presidente dell'Assemblea, persuase Sforza che avrebbe avuto "ample opportunity to reply to Nenni during the debate".

Togliatti fu acidioso contro gli Stati Uniti che, afferma, vogliono controllare il governo di de Gasperi.

Egli esclamò: "from where does the inspiration for the deliberate policy come? From far away, from beyond the mountain and beyond the sea and beyond the oceans".

Ammettiamo che una certa pressione sia stata infiltrata — la politica è politica ed i comunisti lo sanno facendo tanti saltetti — ma un aiuto materiale può sempre giungere, e giunge, all'Italia massacrata. Ma se fosse l'opposto, se l'Italia, genuflessa davanti l'altare del Kremlino, cercasse aiuti (invece il Kremlino vuole milioni dall'Italia, ricordatelo) che cosa riceverebbe da dietro le montagne dell'Alpi e dei Carpazi (mari non ve ne sono) dalla.... onnipossente Russia? Una colonna di puppets, un carico di museruole, di cappe di piombo, di locchetti per le labbra, come un caricaturista di Buenos Aires appioppò alla bocca del popolo argentino.

Infine Nenni ammise che l'Italia ha bisogno dell'aiuto degli Stati Uniti.

(Da quì non ci si scappa), ma soggiunse che non v'è necessità di umiliarsi. Uno che cerca aiuto non mette sulla mano un coltello od una bombetta casalinga, ma il sorriso (magari ipocrita) ma è il sorriso che alliscia il donatore, il quale allarga la mano per il proprio interesse.

Ma quale sarebbe l'interesse che la Russia richiederebbe dall'Italia? Un governo che come l'asino dice sempre di sì con la testa, a tutte le richieste degli oracoli del Kremlino.

Saragat, capo del partito socialista dei lavoratori italiani, parlò all'Assemblea (27 Sett.) e con le sue parole: "he left the door wide open for any understanding with de Gasperi". Al tempo stesso allargò maggiormente la scissione coi socialisti dell'estrema sinistra (i fusionisti): "and burn the bridges, destroying his party's last chance of effecting a reconciliation with Communist and their Left-Wing Socialist allies".

La prima ragione di tale scontro è il piano Marshall che Saragat approva e gli altri cercano sabotare.

Ciò facendo Saragat consolidò il governo, il quale è sulla graticola delle discussioni a Montecitorio.

Saragat asserì che la condotta politica dei comunisti ed associati non serve per le classi lavoratrici; che essi hanno subordinato tutto al loro piano: "conquest of power"; che vanno demolendo i piani di concreta riforma sociale ed economica, inseguendo il miraggio di una totale agemonia di potere.

Saragat disse che molti italiani credono che solo due sono le possibilità di rinascita, od appoggiarsi agli Stati Uniti od alla Russia. Invece: We believe that there is a third way, and this way is the reconstruction of Europe".

Io credo che egli abbia ragione. L'aiuto americano è inevitabilmente necessario non solo per l'Italia, ma per tutta l'Europa occidentale, ma questa deve aiutare sè stessa per emergere dal caos. Se ogni nazione compirà il proprio dovere — secondo le proprie forze — onestamente e sinceramente, vi sarà la salvezza per tutti, lenta ma verrà. L'Europa ritornerà a fiorire, così l'Italia dando alle nazioni sorelle ciò che può, ricevendo da esse quello che possono, tutto nel complesso della rinascita inter-europea.

Saragat rimproverò Toglatti perchè questi disse che in Italia non esiste libertà democratica. Egli esclamò: "Che cosa possiamo dire noi socialisti quando siamo interrotti dai comunisti nei nostri pacifici comzi? Che valore posso dare alle parole di Togliatti quando, assieme all'Unità di Roma; quella di New York non conta, elogia il laccio scorsoio: "That chocked the life out of an opponent of Communism?".

Nickola Petkov, impiccato in Bul-

(Continua in Terza Pagina)

CHAUTAUQUA COUNTY NY HISTORICAL SOCIETY 2018

IL RISVEGLIO
(THE AWAKENING)

Independent Italian-American Newspaper

Published by
IL RISVEGLIO PUB. CO.
47 East Second Street
DUNKIRK, N. Y.
Phone: 6 3 5 6

SUBSCRIPTION RATES
ONE YEAR $2.00
SIX MONTHS $1.25

JOSEPH B. ZAVARELLA
Editor and Business Manager

"Entered as second-class matter April 30, 1921 at the postoffice at Dunkirk, N. Y., under the act of March 3, 1879."

Saturday, October 11th, 1947

FROM NOW ON OUR DINING ROOM WILL BE OPEN 7 DAYS A WEEK

Luncheon 11:30 to 2 p. m.
Dinner 5:30 to 8 p. m.
Sunday, continuous 1 to 8 p. m.

You Continued Patronage Is Appreciated

HOTEL FRANCIS
J. J. O'Haire, Lesse and Mgr.

PINOZZE
ROASTED & SALTED DAILY
Candies—Cigars—Cigarettes and Tobaccos
JOHN DITOLLA
Successor to
ANDY D. COSTELLO
101 E. Third St. Dunkirk

Booth's Milk Dairy Products
TRY OUR HOMEMADE COTTAGE CHEESE
Serving Dunkirk for 39 Years
327 Dove Street Phone 2058

WINE — BEER — WISKEY
The Place Where Good Fellow Meet
Spaghetti and Fish Fry Every Friday & Saturday
Dailey Restaurant
"SPIKE DAILEY"
87½ East 3rd St. Dunkirk, N. Y.

Supkoski Funeral Service
201 Zebra Street And
67 W. Doughty Street
Dunkirk, New York
Phone: 2242

Attraverso Alla Colonia

Colombo Sara' Celebrato Con Una Grandiosa Festa da Ballo

Domani, Domenica, 12 Ottobre, ricorre quella famosa data, allorchè quell'intrepido Navigatore Genovese: Cristoforo Colombo, scoprì questa nuova terra che si chiama America, che per diverse generazioni è stata la vacca grassa di persone di diverse nazionalità. Anzi, molti si sono arricchiti, parecchi dei quali, sono diventati milionari.

Benchè noi Italiani avessimo avuto il diritto di venirci a stabilire qui prima di ogni altra nazionalità, pure bisogna ammettere, che siamo stati quasi gli ultimi; però non abbiamo fatto tanto malamente. Gli altri si arricchirono in denaro e proprietà, gl'Italiani si sono arrichiti professionalmente e politicamente.

Diamo uno sguardo alle grandi città, dove i professionisti si contano a migliaia; i giudici, una buona maggioranza, i prosecutor attorneys, e dottori, maestri, giornalisti e public accuntants non si possono contare più per quanti ne sono, farmacisti e tanti altri professionisti diversi che è un vero record per la nostra razza, la stessa razza di Colombo, quel tale che questo continente ha scoperto. C'è da andare orgogliosi per ciò. E questi miserabili che ebbero la fortuna di arrivare prima di noi qui, ci guardano in cagnesco. E perchè poi! E' l'invidia e null'altro.

Noi inceve gridiamo oggi: "Evviva, mille volte evviva Colombo!".

Il Columbus Club, una magnifica istituzione che porta il nome di Colombo, domani, per celebrare degnamente il genio, terrà un grande Ballo alla Floral Hall a Central Avenue, dove tutti i Soci affettivi, quelli sociali e gli amici, sono stati invitati per mezzo di appositi inviti.

Un apposito Comitato ha preparato un elaboratissimo programma.

I rinfreschi che saranno serviti in detta occasione, sarà tutto gratis, per ordine di tutti i componenti l'Amministrazione.

Nessuno dovrebbe mancare ad una sì bella festa.

DEAN ELECTRICAL COMPANY
ENGINEERING
CONTRACTING, FIXTURES
13 East Third Street
DUNKIRK N. Y.

DA BROOKLYN, N. Y.

VISITE GRADITISSIME

Ieri, Domenica, 5 Ottobre, alle 11 di mattina, arrivarono in casa mia il mio compare Donato Liberatore con la rispettiva famiglia ed i suoi generi John Brasnan e Domenico Ramunno con anche le loro famiglie per passare una bella giornatina assieme, come appunto ricorreva il compleanno del Signor Domenico Ramunno molto conosciuto dovunque.

Mentre noi chiacchierevamo, la mia Signora Lucia, preparava un pranzo squisitissimo e succolente, dove, senza esagerare, non mancava proprio nulla. Si cominciò coll'antipasto e si finì cl caffè, paste, cacke, biscotti di tutte qualità, e quel che più vale, il pranzo era inaffiato da vini spumanti e champagne, la bionda birra correva a fiumi, e wiskey e liquori di tutti aromi ed in grande quantità.

Tutti i divertimenti possibili ed immaginabili, erano quì in quella bella giornata.

Le canzonette, furono cantane una dopo l'altra in Italiano, Americano, airesce incluse anche quelle alla Pratolana; le canzonette e macchiette comiche, come: "Il Naso", "Lu Ciarmataro", "La Pulce", cantate dal mio compare Donato, furono il vero pasatempo della serata.

La bellissima festicciuola, si chiuse tra la più schietta allegria, alle ore piccoline.

Domenico Ramunno, verso sera si mise ad orecchiare il rapporto della baseball, alla radio, e quando apprese che gli Yankees avevano perso, si accorò un pochettino.

Con tutto ciò, però, noi gli auguriamo altri mille anni felici.

PANFILO D'AMATO
Agente-Corrispondente

CONGRATULATIONS
— TO MY —
Many Italian Friends
— ON THE —
CELEBRATION OF COLUMBUS DAY
SUNDAY, OCTOBER 12 1947
Walter Murray
MAYOR

DA BUFFALO, N. Y.

ECHI DEL PIC-NIC INTERSTATALE DEL 5 LUGLIO 1947

Tanto tuonò che piovve, si dice. E così è stato.

Dopo tante richieste, e critiche da molte direzioni, chiedendo il resoconto del Pic-Nic del 1947, ci accingiamo a dare al pubblico interessato i sotto-elencati ragguagli:

Famiglie intervenute, ...	103
Scapoli	50
Assenti	34

Ricevuto a mezzo di John Buccilli, avanzo del Pic-Nic 1946 tenutosi a Cleveland, Ohio, $104.13.

Pagato tutte le spese incontrate per il 5 Luglio 1947, avanzo $163.00 che sono a disposizione del Comitato Pic-Nic Interstatale del 1948.

Intanto il Comitato di Buffalo, N. Y., per il Picnic del passato 5 Luglio 1947, prende questa opportunità, per ringraziare tutti i compaesani ed amici, venuti ad onorarci nel suddetto giorno.

Il vostro corrispondente, chiede scusa a tutti gl'interessati, per il ritardo a dare questo resoconto. Cause impreviste, malattie prolungate di amici ed altri malanni, ne sono stati il motivo.

Nel dire grazie a tutti, a chi ci ha seguito su queste colonne, estendiamo i nostri augurii, agli amici di Rochester, N. N., per un risultato migliore del nostro.

Per IL COMITATO
Andrea Zavarella

Leggete Il Risveglio

La Morte del Signor Orazio Sangiorgio

Pochi giorni fa, alla vicina Fredonia, si spegneva il Signor Orazio Sangiorgio, lasciando nel più profondo cordoglio molti relativi, fra i quali anche il Signor Frank Sangiorgio.

I funerali, che riuscirono assai imponentissimi, ebbero luogo avantiieri. Dopo una Messa di Requiem, la sua salma venne seppellita al Cimitero di St. Joseph, in Fredonia stessa.

A tutti i famigliari addolorati per tanta perdita, inviamo da queste colonne, le nostre sentite condoglianze.

Piccola Posta

Erie, Pa. -- Domenico Di Loreto — Come vedete, nulla si è potuto fare in questa settimana. Vedremo più appresso. Grazie e ricambiamo i cari saluti assieme a famiglia.

Giordano's Grocery
Fresh Fruits — Vegetables and Meats
— FREE DELIVERY —
Phone: 6393
115 Lake Shore Dr., E.ast
DUNKIRK, N. Y.

STOP AT
WUERSTLES CAFE
313 Main Street
Wine — Beer — Liquors
THE HOME OF GOOD FOOD and DRINKS

CONGRATULATIONS
— TO MY —
Many Italian Friends
— ON THE —
CELEBRATION OF COLUMBUS DAY
SUNDAY, OCTOBER 12 1947
Joseph Rubenstein
City Attorney

CONGRATULATIONS
— TO MY —
Many Italian Friends
— ON THE —
CELEBRATION OF COLUMBUS DAY
SUNDAY, OCTOBER 12 1947
Edward Adamczak
Clerk Board of Assessors

CONGRATULATIONS
— TO MY —
Many Italian Friends
— ON THE —
CELEBRATION OF COLUMBUS DAY
SUNDAY, OCTOBER 12 1947

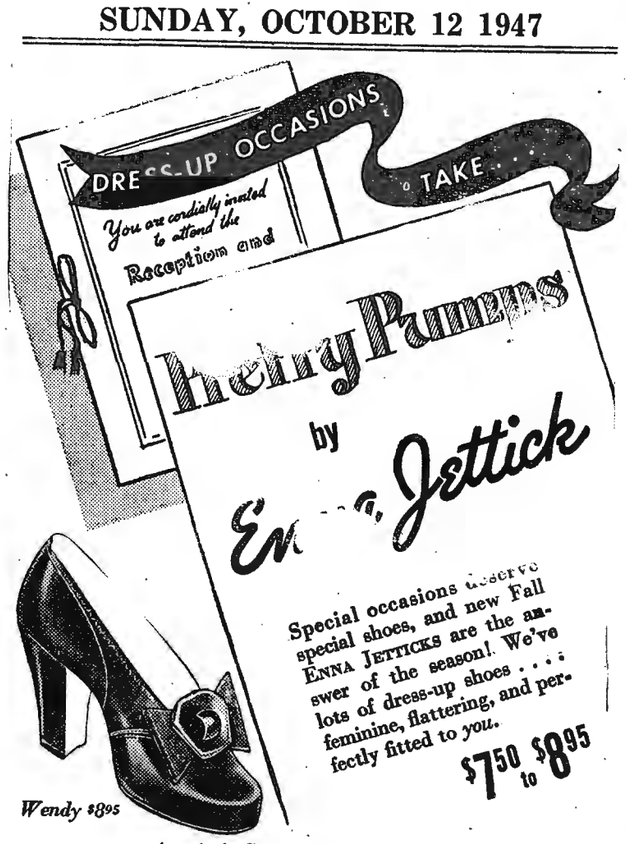

America's Smartest ... Shoes
KROLL'S SHOE STORE
317 MAIN STREET DUNKIRK, N. Y.

AUGURII SINCERI
— del —
Columbus Club
of Dunkirk Incorporated
Per la Riccorrenza del
COLUMBUS DAY
a Tutti i Suoi Membri Regolari,
Membri Sociali ed Amici

Ecco l'Invito Diramato a Tutti i Soci:

FIRST ANNUAL BALL
Columbus Club Inc.
You and Escort are cordially invited to attend our Semi Formal Ball to be Held October, 12, 1947
at The Floral Hall Dancing 9 p. m. to ?
ADMISSION FOOD REFRESHMENTS FREE
This Invitation Must be Presented at the Door
NO CHILDREN ALLOWED

CONGRATULATIONS
— TO MY —
Many Italian Friends
— ON THE —
CELEBRATION OF COLUMBUS DAY
SUNDAY, OCTOBER 12 1947
Robert M. Hitchcock
Candidate for Mayor

CONGRATULATIONS
— TO MY —
Many Italian Friends
— ON THE —
CELEBRATION OF COLUMBUS DAY
SUNDAY, OCTOBER 12 1947
Anthony Strychalski
City Assessor

CONGRATULATIONS
— TO MY —
Many Italian Friends
— ON THE —
CELEBRATION OF COLUMBUS DAY
SUNDAY, OCTOBER 12 1947
Frank J. Janice
City Treasurer

PROVATE LA
KOCH'S
LAGER
BEER and ALE
In Vendita da Tutti i Rivenditori Muniti di Licenza
FRED KOCH BREWERY
17 W. Courtney St. (Sin dal 1888) Dunkirk, N. Y.
Phone: 2194

"BURNS COAL BURNS"
FREE Roof inspection service and estimate of cost on Re-Roofing or Side-Wall work — no obligation on your part to buy.
Phone 2258
and our experienced representative will be glad to inspect your roof and give you an HONEST recommendation and estimate.
BUILDING MATERIALS OF ALL KINDS
LUMBER — CEMENT — PLASTER — ROOFING & SHINGLES
INSULATION — WALL BOARDS
Genuine "OVERHEAD" GARAGE DOORS Sold and Installed
Burns Coal & Building Supply Co.
215 Park Ave. Phone: 2258 Dunkirk, N. Y
"BURNS COAL BURNS"

CHAUTAUQUA COUNTY HISTORICAL SOCIETY 2013

CONGRATULATIONS
— TO MY —
Many Italian Friends
— ON THE —
CELEBRATION OF COLUMBUS DAY
SUNDAY, OCTOBER 12 1947
Stanley J. Mekus
Furrier
Dunkirk, New York

CONGRATULATIONS
— TO MY —
Many Italian Friends
— ON THE —
CELEBRATION OF COLUMBUS DAY
SUNDAY, OCTOBER 12 1947
Thomas P. Nowicki
Candidate for City Attorney

CONGRATULATIONS
— TO MY —
Many Italian Friends
— ON THE —
CELEBRATION OF COLUMBUS DAY
SUNDAY, OCTOBER 12 1947
Henry Altweis
Candidate for Concilman-at-Large

PARK SHOE STORE
EXPERT X-RAY FITTING
402 CENTRAL AVE., — DUNKIRK, N. Y.

Commenti Settimanali

(Continuaz. della Prima Pagina)

garia.

Saragat, attaccando il mitologico dio, Ercole — se il comunismo vincesse — tu saresti il primo a penzolare dal cappio. Sono sicuro che già vi avranno messo un "double check" davanti al tuo nome.

Seguitando le discussioni a Montecitorio — 30 sett. — Cesare Merzogera, Foreign Trade Minister, disse ai comunisti ed associati che l'Italia sarebbe ancor più affamata senza l'aiuto americano e che la Russia non rispose neppure una volta alle molte richieste per grano. Aggiunse che gli Stati Uniti inviarono 2,900,00 tonnellate di grano negli ultimi 20 mesi. Rispondendo a Nenni, che accusò il governo italiano di aver voltato le spalle alla Russia, Merzogera — in mezzo le risate generali — disse che Nenni non avrebbe: "that rosy face" se non fosse per i viveri giunti dall'America. "He would be as green as a lemon".

A Lake Success, al Security Concil la Russia gettò il 21mo. e 22mo. VETO e lo gettò sulla proposta avanzata per ammettere l'Italia nella U. N.

I voti furono nove contro due — le sorelle siamesi, Russia e Polonia, sempre attaccate. — Mr. Austin, rappresentante americano, disse che il veto russo contro l'Italia "is a gross injustice"'.

Ma il bello è che Mr.Gromyko (ma che faccia!) disse che il popolo italiano: "Would understand his government's position".

Speriamo che lo comprenda appieno e che non faccia il giuoco dei nemici della nazione. Informazioni private suggeriscono che la causa comunista in Italia è scivolata tanto in basso che non v'è, per essa, più speranza di risalire a galla.

Forse sono le informazioni private che l'AGENZIA TOGLIATTI manda al Kremlino che spinge questi ad essere sempre più acidioso contro l'Italia, SPERANDO NELLA FAME E NEL PROSSIMO INVERNO.

SE SI VUOLE tale speranza può rimanere nella gola e di traverso.

Il maresciallo Tito ha proposto il Fronte Unico di tutti i comunisti, "or People Front" mettendo davanti agli occhi degli ascoltatori, al congresso di Belgrado, il FULGENTE esempio della sua carriera.

Egli si lamenta che in certe nazioni i comunisti "lacked confidence", che non sono all'altezza della loro missione, che non sanno afferrare la palla al balzo (come si dice); che non sanno afferrare il governo, magari afferrando pel collo gli avversari "even if they have to use armed forces".

Chiamando a raccolta tutte le "progressive forces" non solo nella propria nazione, ma di tutto il mondo "in determinated struggle for peace" egli consiglia l'uso delle armi. (Come si possa raggiungere la pace attraverso l'uso delle armi, solo gli oracoli del Kremlino possono spiegare).

Tito ammise che il partito comunista incontrò serie difficoltà in "Croazia, Macedonia and other places" ma "it was only by sacrifice (CHI FURONO I SACRIFICATI?) and willingness to place itself at the head" che risultò nella fulgente gloria titolitaria.

In altre parole Tito consigliò i comunisti delle altre nazioni a SPECCHIARSI nel suo successo, a non essere titubandi, condannando la loro condotta che non fu "capable of arousing broad masses immediately at the outset and placing themselves at the head" con sistemi titolitari eh.... caro maresciallo? Forse fra coloro che sono titubanti, o non sono capaci, v'è anche l'amico dal pomposo ALIAS, ERCOLE?

A Lake Success vi fu un dibattito da parte dei delegati slavi contro il desiderio della U. N. di compiere il lavoro della commissione indagatrice su ciò che avviene nei Balcani. Gli slavi accusano la Grecia di avere un governo nemico ai vicini confinanti (Albania, Bulgaria e Jugoslavia) "and the SMELL of war" sorge dovunque (naturalmente — essi dicono — aiutato dalla profusione dei dollari).

Well, se il levante sente il profumo, "or smell" di guerra, il ponente VEDE — o dovrebbe vedere — il fiore che lo emana, perchè è lì piantato davanti gli occhi di tutti. Tutto ciò che si fa, o si farà, nei Balcani all'ombra della falce e martello, fu basato non sullo "smell" ma sui FATTI di guerra e conseguenze e per raggiungere lo scopo non si lesinò, nè si lesina, sulla prigione, tortura, corda al collo e fucilate alla schiena.

Uno degli ultimi casi, dopo quello del bulgaro Petvok, impiccato, v'è la fine misteriosa di Kovacs, del partito dei piccoli proprietari ungheresi, la di cui moglie — che portava vitto e vestiario al marito — fu consigliata dai russi, che tenevano prigioniere il marito, che non v'era più bisogno di tali aiuti. Si sa che Kovacs fu torturato per estorcergli una confessione che, naturalmente, fu usata contro di lui per chiamarlo "traditore del popolo".

Alla faccia della Vera Democrazia Kremliniana.

OSVALDO FORLANI

OGNI BUON ITALIANO, DOMANI, DOMENICA, 12 OTTOBRE, CELEBRERA' IL PIU' GRANDE GENIO DEL MONDO CRISTOFORO COLOMBO

Aiutiamo L'Italia

(Continuaz. della Prima Pagina)

scenti ed amici, non lesini il suo personale contributo per alleviare le sofferenze di tanta parte della popolazione italiana.

Le comunità italo-americane hanno sempre risposto con meraviglioso slancio e con generosità agli appelli ad esse rivolti in passato. Esse sanno quale alto significato abbiano avuto per l'Italia e per gli italiani, nelle sciagure che una guerra distruttiva ha prodotto, le prove di amicizia e di comprensione generosamente offerto da questa parte dell'Atlantico. Gli sforzi fatti in passato non debbono considerarsi esauriti.

Sono sicuro che, conscie di tali circostanze, tutte le comunità italiane o di americani oriundi italiani, risponderànno con slancio all'appello che io rivolgo loro, per il tramite del vostro giornale.

Le iniziative già prese in passato dovranno essere moltiplicate, perchè il bisogno di aiuti è ancora cresciuto. Chi ha parenti, amici e conoscenti in Italia invii loro pacchi dono contenenti tra l'altro — se possibile — della farina. Con spedizioni più importanti, si possono notevolmente aiutare municipii, ospedali, asili dei Paesi di origine di gruppi o di associazioni. Qualunque contributo verrà inviato costituirà un motivo di sollievo per una famiglia in bisogno, per una località colpita dalle rovinose conseguenze della guerra e dalle avversità atmosferiche.

Si tratta di compiere ancora uno sforzo vigoroso in favore delle popolazioni sofferenti d'Italia, e mostrar come gli italiani ed oriundi italiani di America siano sempre vicini alla Patria di origine con fraterna e generosa sollecitudine".

ABBONATEVI E FATE ABBONARE I VOSTRI AMICI A IL RISVEGLIO $2.00 ALL'ANNO

CONGRATULATIONS
— TO MY —
Many Italian Friends
— ON THE —
CELEBRATION OF COLUMBUS DAY
SUNDAY, OCTOBER 12 1947
John Schilling
Coucilman

CONGRATULATIONS
— TO OUR —
Many Italian Friends
— ON THE —
CELEBRATION OF COLUMBUS DAY
SUNDAY, OCTOBER 12 1947

WE HAVE THEM! NAVY BLUE
Pea Jackets
FOR CHILDREN and MISSES . . . .

For Children — Sizes 6 to 16. This double-breasted all-wool melton with red suede lining at $8.95

For Misses — Sizes 12 to 18. Same as above, but with all-wool red flannel lining at $13.95

THE MOST USEFUL COAT YOU EVER BOUGHT

The Safe Store
DUNKIRK'S FINEST DEPARTMENT STORE
Dunkirk, New York

CONGRATULATIONS TO OUR MANY ITALIAN FRIENDS ON THE CELEBRATION OF COLUMBUS DAY, SUNDAY, OCTOBER 12, 1947

Anderson's RYE Bread
Fresh at Your Grocer Every Day!

"make mine RYE"

Ideal for Sandwiches!
Try It With Meats or Cheese!
TASTES Better

Never a Love so True.....
Never a Ring so Cherished
JOHNEL'S

Matched Wedding Rings 27.50 up
GENUINE REGISTERED Keepsake DIAMOND RINGS Trade Mark Registered

Waltz-time . . . dream time . . . and she's dreaming of the love and happiness symbolized by the genuine registered Keepsake Diamond Ring she wears so proudly. Identify Keepsake by the name in the ring, and the words "guaranteed registered perfect gem" on the tag. Let comparison prove that a Keepsake gives you higher quality and greater value than an ordinary diamond ring of the same price.
A. JONQUIL Set 187.50
Engagement Ring 125.00
B. HEATHER Set 362.50
Engagement Ring 350.00
Also $100 to 2475 and in platinum $300 to 3450
C. COPLEY Set 300.00
Engagement Ring 200.00
All rings illustrated available in white as well as natural gold
Rings enlarged to show details
Prices include Federal tax
Look for the name "Keepsake" in the ring, and require the Keepsake Certificate of Guarantee and Registration.
Guaranteed by Good Housekeeping
Easy Terms — Use Your Credit
Any Gift Until Christmas
Small Deposit Will Hold
Johnel's Jewelers
315 Man Street Phone 4647 Dunkirk, N. Y.
AUTHORIZED KEEPSAKE DEALER

CHAUTAUQUA COUNTY NY HISTORICAL SOCIETY 2013

La Donna Fatale

Romanzo Storico Sociale

DI CAROLINA INVERNIZIO

Puntata No. 143

Il tempo trascorse. La morte del marchese Franco e la ricomparsa di Bianca, fecero un effetto potente su Dora. Già nei giorni della malattia del marchese, la giovane aveva cercato di attirarsi l'affetto di Vito, che era stato affidato alle sue cure ed a quelle della contessa. Ma il fanciullo non corrispondeva alle sue carezze e alle sue premure, ed un giorno che Dora l'aveva attirato a sè, e gli aveva chiesto con affetto:

— Dunque non mi vuoi un pò di bene?

Vito rispose seccamente:

Te ne volevo una volta, ma ora non più.

— Perchè?

— Perchè tu parli sempre di Bianca, quella brutta bastarda, che vorrebbe prendere il mio posto presso tutti.

Dora rimase colpita ed inquieta, ma non volendo sottostare a quell'impressione, esclamò con risolutezza:

— Tu calunnii una nobile fanciulla che ha diritto al mio affetto, al tuo e alla stima di tutti. Sai tu che vuol dire bastarda?

Vito ebbe un sorriso cattivo.

— Certo che lo so, — rispose. — Non sono più un bambino che mi si diano ad intendere lucciole per lanterne; ho dodici anni. Bastarda vuol dire che non ha conosciuto nè suo padre, nè sua madre.

— Ebbene, t'inganni, — replicò Dora — Bianca ha una madre ed un padre al pari di te.

— Chi sono dunque?

— Tu non li conosci, ma li conosco io!

— Se non si fanno conoscere vuol dire che si vergognano di confessare che Bianca è loro figlia.

Questa seconda risposta fece annuvolare di dolore e di tristezza la fronte di Dora.

— Tu sei un cattivo soggetto, — esclamò — e meriti che nessuno ti voglia bene. In quanto a Bianca non vi è alcuno, capisci, che non andrebbe orgoglioso di chiamarla sua figlia.

Dora non seppe resistere al desiderio di rivedere l'amica, la sorella adorata, ed alcuni giorni dopo la morte del marchese si recò dall'artista credendo di trovare presso di lui la figlia. Ma ivi seppe che Bianca non si era staccata dalla marchesa, avendo essa bisogno delle sue cure, perchè le troppe emozioni provate l'avevano affranta.

Fu Nanta che le dette queste notizie Nanta resa felice per la felicità del suo idolo.

— Che succederà ora? — le chiese Dora abbracciandola.

— In questo momento non c'è da prendere alcuna risoluzione — rispose l'istitutrice. — Bisogna che la marchesa si rimetta, e si lasci passare l'anno del lutto.

— E poi?...

— E poi, per Bianca stessa, Landry ne sposerà la madre.

Dora ebbe una scossa: guardò con i suoi occhi profondi la giovane che così le parlava.

— E tu?

Un sorriso divino schiuse le labbra di Nanta.

— Io tornerò con te, e riprenderò il mio mesto Calvario — rispose.

— No, non è possibile che la marchesa lo permetta.

— La marchesa ignora il mio progetto, ma io cercherò di tutto perchè venga effettuato. E' necessario. Ma te ne prego, Dora, non parliamo più di me: guardami, io sono felice E tu? Che nuove hai di Arnoldo e di Pio?

Dora si fece triste.

— Sono quasi tre mesi che non ne ho più notizie: l'ultima volta che Arnoldo scrisse, si trovava con Pio ad Algeri e faceva una descrizione della piccola casetta algerina che avevano preso in affitto, una casetta candida, baciata dal mare, con sopra un cielo azzurro, un cortile interno con piante di banani e due fontane zampillanti. Aggiungeva che sarebbero ivi vissuti qualche tempo, lontani da ogni rumore, sognando il passato e cercando una speranza nell'avvenire. Risposi io stessa, invece della zia, a quella lettera; ma non so se giunse al suo destino, poichè Arnoldo, come Pio, non hanno più dato segno di vita.

Gli occhi di Dora s'erano inumiditi. Nanta la baciò.

— Non t'inquietare; forse le lettere si saranno smarite, e può darsi che quando meno ce lo aspettiamo, i due viaggiatori siano di ritorno.

— Dio lo voglia!

Pochi giorni dopo, Dora lavorava sola e silenziosa in un piccolo salotto, allorchè l'uscio si aprì, e comparve suo zio.

— Posso entrare? — chiese il conte con vivacità, fermandosi sulla soglia.

— Vieni, vieni pure, — rispose Dora alzandosi per offrire una poltrona allo zio, presentendo che egli aveva forse da comunicarle qualche cosa di grave per recarsi in tal modo da lei senza la zia.

Il conte Lorenzo chiuse l'uscio, soggiungendo:

— Continua pure a lavorare, che noi potremo discorrere lo stesso.

E sedette presso di lei, guardandola con una tale ammirazione, alla quale Dosa non era avvezza da parte di suo zio.

Nello splendore dei suoi vent'anni, Dora era proprio ammirabile. La sua figura slanciata, i capelli nerissimi, naturalmente ondulati, i grandi occhi azzurri, dallo sguardo ardito e franco, la bocca rosea, seria, l'ovale raffaellesco del suo volto, tutto contribuiva a renderla veramente incantevole.

— Sai — disse il conte dopo un momento di silenzio — che sei tutta il ritratto della tua povera mamma, della mia adorata sorella? Mi sembra di veder lei alla tua età. E come mi amava e come mi obbediva!

Dora non chinò i suoi occhi limpidi dinanzi agli sguardi del conte, e rispose semplicemente:

— La mia povera mamma era una santa; sfortunatamente, se io le assomiglio nei lineamenti, non ho il suo carattere. Io non so sottomettermi, nè abdicare; penso a modo mio, n credo di meritar biasimo, perchè non ho mai agito, nè agirò mai in modo men che onesto.

— Le massime sono savie, ma bisogna vederne l'applicazione. Alle volte le giovinette pari tue, fanno delle rimostranze verso i genitori od i parenti solo perchè non conoscon la vita, le sue necessità, le sue leggi.... ed anche le brutture....

Dora cominciava ad impazientirsi.

— E dimmi: è forse per convincermi di questo, che sei venuto qui?

Il conte fece un brusco movimento e sembrò rientrare subito in sè.

— No, — rispose con tono ridivenuto scuro e quasi minaccioso — volevo solo avvertirti che Arnoldo è in viaggio, e fra qualche giorno sarà di ritorno.

Dora ebbe un leggiero tremito, e senti battersi pazzamente il cuore.

— Solo? — domandò, guardando fissamente il conte.

Un sorriso maligno sfiorò le labbra pallide di lui.

— Solo, — rispose — il suo compagno di viaggio, ha creduto bene di restare; un'attrazione più potente di quella che qui lo ratteneva, lo trattiene adesso laggiù.

Dora ebbe uno scoppio d'indignazione.

— E' una menzogna! — disse con tono fermo, convinto. — Se Pio non torna con Arnoldo, è perchè deve essergli accaduto qualche cosa di grave, di anormale.

— Certo la causa non è molto leggiera, — ribattè il conte — e potrai convincertene da te, quando avrai sentito ciò che ne scrive Arnodo. Permetti che legga io stesso un brano, poi ti darò la lettera perchè tu ma persuasa che non vi è lo sbaglio di una parola.

Dora represse un moto di collera. Era divenuta pallidissima. Che avrebbe mai saputo?

Il conte lesse a voce alta:

(Continua)

Leggete e Diffondete "IL RISVEGLIO" $2.00 per un Anno

CONGRATULATIONS
— TO MY —
Many Italian Friends
— ON THE —
CELEBRATION OF COLUMBUS DAY
SUNDAY, OCTOBER 12 1947
Edward J. Serrone
Candidate for Councilman

CONGRATULATIONS
— TO MY —
Many Italian Friends
— ON THE —
CELEBRATION OF COLUMBUS DAY
SUNDAY, OCTOBER 12 1947
Francis B. McKeon
Candidate for Justice of the Peace

CONGRATULATIONS
— TO OUR —
Many Italian Friends
— ON THE —
CELEBRATION OF COLUMBUS DAY
SUNDAY, OCTOBER 12 1947
Spring Flower Bulbs
TULIP CROCUS NARCISSUS
HYACINTH
BULBS BY THE DOZEN
IMPORTED FROM HOLLAND
Service Hardware Co.
DUNKIRK, N. Y. BROCTON, N. Y.

WARNING AGAINST NEGLECTING SO-CALLED "COMMON" COLDS
Be on your guard. A "common" cold helps weaken resistance—may possibly become serious. To relieve the weak, achy misery accompanying a cold, take Humphreys "77" at the first sign of sniffles. Long advised by Dr. Humphreys.
HUMPHREYS "77"
HOMEOPATHIC
FAMILY MEDICINES SINCE 1854

Eczema Itching, - Burning - Distress
Gets Quick Ease and Comfort
Get a bottle of stainless, powerful, penetrating Moone's Emerald Oil. The very first application should give you comforting relief and a few short treatments convince you that you have at last found the way to overcome the intense itching and distress. Moone's Emerald Oil is easy and simple to use—greaseless — stainless — economical — promotes healing. Ask for Moone's Emerald Oil. Satisfaction or money back—good druggists everywhere.

It's easy to have CLEAN **DENTAL PLATES**
Kleenite ends messy, harmful brushing. Just put your plate or bridge in a glass of water, add a little Kleenite. Presto! Stains, discolorations and denture odors disappear. Your teeth sparkle like new. Ask your druggist today for Kleenite. Or for generous Free Sample, write Kojene Products Corp., Rochester 11, N. Y.
KLEENITE *the Brushless Way*

CONGRATULATIONS
— TO OUR —
Many Italian Friends
— ON THE —
CELEBRATION OF COLUMBUS DAY
SUNDAY, OCTOBER 12 1947
Gill and Will
Dunkirk, New York

CONGRATULATIONS
— TO MY —
Many Italian Friends
— ON THE —
CELEBRATION OF COLUMBUS DAY
SUNDAY, OCTOBER 12 1947
Daniel Kingsley
Candidate for Councilman

CONGRATULATIONS
— TO OUR —
Many Italian Friends
— ON THE —
CELEBRATION OF COLUMBUS DAY
SUNDAY, OCTOBER 12 1947
West Drug Co.
Dunkirk, New York

CONGRATULATIONS
— TO OUR —
Many Italian Friends
— ON THE —
CELEBRATION OF COLUMBUS DAY
SUNDAY, OCTOBER 12 1947
The Boston Store
Dunkirk, New York

CONGRATULATIONS
— TO MY —
Many Italian Friends
— ON THE —
CELEBRATION OF COLUMBUS DAY
SUNDAY, OCTOBER 12 1947
Edward Trill
Receiver of Taxes

CONGRATULATIONS
— TO OUR —
Many Italian Friends
— ON THE —
CELEBRATION OF COLUMBUS DAY
SUNDAY, OCTOBER 12 1947
Dunkirk Family Bakery
Dunkirk, New York

CONGRATULATIONS
— TO OUR —
Many Italian Friends
— ON THE —
CELEBRATION OF COLUMBUS DAY
SUNDAY, OCTOBER 12 1947
New York Store
Dunkirk, New York

OUR NEW PRICES

Rubber Heels	40c — 50c
Mens Soles	75c — $1.00
Mens Heels	40c — 50c
Ladies Soles	50c — 75c
Ladies Heels	25c
Rubber Heels	35c — 50c

Ladies Shoes Dyed All Colors
Like Knu Shoe Repair
337 Central Ave., Dunkirk, N. Y.
Phone 5427