The Only Italian-American Newspaper Published In Chautauqua County

IL RISVEGLIO

Italian-American Newspaper

GIORNALE ITALIANO INDIPENDENTE

I manoscritti, anche se non pubblicati, non si restituiscono.

Lettere, Money Orders, etc. indirizzare tutto a

IL RISVEGLIO PUB. CO.
47 E. Second Street
Dunkirk, N. Y.

Anno XXVII. ABBONAMENTO: SEI MESI $1.25 UN ANNO $2.00 DUNKIRK, N. Y., SABATO, 31 MAGGIO, 1947 UNA COPIA — 5 SOLDI No. 22

Economic Highlights

The Soviet Union has furnished the correspondents and commentators with a field day. The list of books on Russia grows like a moistened sponge. The variance in points of view is enormous. James Burnham, in his "The Struggle for the World", argues a dramatic and dismaying thesis to the effect that Russia is hell-bent on world domination, that a clash between capitalism and communism is inevitable, and that U. S. must pursue a policy of tough imperialism. Edgar Snow, in his Stalin Must Have Peace, says that the two opposed ideologies can get along together in the same world, and that economic collaboration with Russia should be a basic American policy. All manner of opinion between these poles has been aired over the radio and on the printed page.

One of the most interesting efforts to appraise Russia objectively is John Fishcer's "Why They Behave Like Russians", which is a Book-of-the-Month Club choice for May. Mr. Fischer, refreshingly, makes no pretense of being a great expert on Soviet affairs — indeed, he quotes with approval Paul Winterton's dictum that "there are no experts on Russia — only varying degrees of ignorance". Mr. Fischer has, however, been a student of Russian history for many years, and in 1946 he made a brief visit to the U. S. S. R. as a member of an UNRRA mission. The purpose of his book is explained by its title — to tell why, in his oponion, the Russians do what they do.

The Russians are obviously preparing for war, as Mr. Fischer shows, but he thinks that it will be 15 years or more before they will be able to recover from the terrible damage done by the last conflict, and build up an industrial war potential any way comparable to ours. The projected work is impressive — a steel industry at least equal in capacity to ours, an increase in machine tools to our level, and similar exppansion in all basic industries. But just how well this can be accomplished is a question. According to Mr. Fischer, the Russian workers is in a pitiable condition by comparison with his American counterpart. As an example, he estimates the average wage of industrial workers in the Ukraine at $30 or $35 a month in terms of American purchasing power. And a good pair of factory-made shoes costs over $100! The obvious result is that the typical worker has no shoes save for improvised footgear he is able to make himself. His income is barely enough to provide a minimum subsistence. Housing is incredibly bad, with several families assigned to a single room in the cities. He buys his black bread in a gloomy store which is decorated with plaster of Paris slabs of bacon, cheese, etc., which don't exist for him in their real state. By comparison, there are stores, modern and attractive, which carry luxury goods at tremendous prices — but only people of importance, such as high government officials, generals, and leading writers and scientists are permitted to patronize them, and have sufficient income to buy the goods.

This, Mr. Fischer goes on, is one reason why Russians are not permitted the truth about the outside world, and why they are deluged, through the controlled Soviet press, with propaganda to the effect that U. S. is in a terrible fix. Even within the country, people cannot travel without permits which are issued only for reasons which serve the government's purposes, and they are never permitted outside the borders unless they must go on State business — and very few Russians are engaged in top-level State business. The Russian leaders are the most insular in the world. Of the members of the Politburo the political aristocracy which runs Russia, lock, stock and barrel, only one, Molotov, has ever been abroad. This insularity in itself breeds suspicion.

Mr. Fischer thinks that the continuous propaganda, emanating from the Kremlin, to the effect that Russia is in imminent danger of attack and is surrouded by capitalist enemies bent on her destruction, is principally for internal consumption, and is employed for a very practical purpose. That purpose is to make an exhausted people work hard. Any people will put out maximum effort when it honestly believes the country is in danger. And Russians are carefully kept at a distance from visiting foreigners who might convince them that the U. S. and England have no intention of waging aggressive war.

The Russian leaders, Mr. Fischer feels, are afraid — one of his chapters is called "The Scared Men in the Kremlin". They are afraid of assassination. They are afraid of counter-revolution. They are afraid of the outside world of which they know so little. This has a strong bearing on what we regard as Russian obstinacy and double dealing.

Mr. Fischer, finally, seems to believe that we can work the peace problems out with Russia, but that it will be a long and irritating chore. He thinks that the Soviets mean to get everything possible without going to war now — and that we must take a firm stand and "make it perfectly clear that we are committed to defend certain vital areas, that we will fight if they are invaded, and that we have the strenghth to fight successfully". The most difficult problem is the terrific distrust the top men in the Kremlin have for the democratic world.

Russia Ravaging Austria

Gen. Mark Clark performed a public service on his return here by telling the American people the unvarnished truth about the way the Russians are acting in Austria. It is a situation he knows intimately through two years' personal experience. Thus it is a condition, not a theory, he is talking about when he says that the Austrian people are starving today because "the Soviet occupation forces, contrary to their pledges, supported themselves by seized Austrian farm products and livestock — even exported surpluses over their own needs".

The Russian occupation forces, like those of the United States, Britain and France, went to that unhappy country pledged to re-establish Austria as a sovereign independent nation. Instead, the Russians have never ceased trying to turn it into a slave of the Soviet Union. Not only have the Stalin lieutenants starved the Austrians by taking away their food; also they have grabbed whatever industrial and extractive plant and equipment they could lay their hands on, and all of Gen. Clark's protests were waved aside by Marshall Konev and his staff.

Secretary Marshall sought most earnestly at Moscow to break through Mr. Molotov's intransigeance, but altogether in vain. The Russians are determined on their pound of flesh. Austria is prostrate, and will continue so until the Russians leave. Nonetheless, she holds a key position at that strategic crossroads. So long as there is no Austrian treaty, Russian troops will cling to Hungary and Romania, allegedly to "guard their line of communications" — actually, to keep pressing their iron heels on those hapless states.

The American definition, to which britain and France agreed, was that any assets the Hitler government had taken by force or duress would revert to Austria. The Russians refused to recognize duress as a spoliating force. If Berlin ordered an Austrian bank which held controlling stock of a steel plant or an oil well to turn it over to a Hitler agent, and it was turned over, the duress didn't matter and Russia would take it over as a "German" asset.

Mr. Marshall well said at Moscow that this would turn Austria into a trembling vassal of Russia, with the form perhaps of independence but no sembiance whatsoever of the fact. Gen. Clark's frank statement about the outrageous way the Red Army has stripped its zone of food, feed and cattle adds another example of the vicious course the Russians are pursuing wherever they have power in Europe.

Memorial Day

(WNU Service)

Gli Italiani Sono fatti Cosi'

Molte volte per spiegare, e peggio ancora giustificare, gli spropositi e le porcherie fatte ieri ed oggi dai politicanti italiani di ogni denominazione, si ripete che "gli italiani sono fatti così" e la botte non può dare che il vino che ha.

Giolitti, ai suoi tempi, diceva che il popolo italiano era gobbo, e lui non poteva fare a un gobbo altro che un abito da gobbo. E certo il popolo italiano era gobbo. Ma Giolitti, invece di tentare quanto sarebbe stato possibile per farlo non dico diritto come un fuso, ma un gobbo meno gobbo di quello che egli aveva trovato, lo rese più gobbo che non fosse prima. Poi venne Mussolini, e disse che il popolo italiano era buono a nulla. Poi sono venuti molti — troppi — antifascisti, e anch'essi dicono che il popolo italiano è fatto così. Dove tutti sono responsabili, nessuno è responsabile.

Allora neanche Mussolini fu responsabile. Dopo tutto, anche lui era fatto così. E allora perchè lo sospesero coi piedi per aria come il bue squartato innanzi alla bottega del macellaro? Perchè non tenerselo in serbo, come progettava Vittorio Emanuele III, per rimetterlo in circolazione a momento più opportuno?

La verità è che dove tutti sono responsabili, ciascuno è respoisabile per la parte che gli spetta, in proporzione della sua capacità a fare il bene o a fare il male, e in proporzione del male che ha realmente fatto e non ha cercato di impedire. Un contadino sardo è anche lui responsabile per la sua quarantacinquemilionesima parte di quanto avviene oggi in Italia. Ma un ministro, che sta a Roma, è infinitamente più responsabile che un contadino sardo, per quel che avviene col suo consenso, o per suo ordine, o colla sua complice passività.

Anche Pietro Silva ha difeso la monarchia, coll'argomento che il popolo italiano era quello che era. Di qua il re — povero innocente; di là, il popolo italiano — carogna, buono a nulla; e in mezzo Mussolini, — il tiranno, che essendo quello che era anche lui e non essendo tenuto a freno dal popolo italiano buono a nulla, comandava a bacchetta il povero innocente re. Questi, lasciato senza aiuto dal popolo carogna, non poteva che soggiacere al tiranno.

C'è in questo sistema di idee, come in tutti i sistemi di idee, un granello di verità. Si può, per esempio, affermare con solido fondamento che attribuire a Vittorio Emanuele III tutta la responsabilità della marcia su Roma è ingiustizia lampante. La massi responsabilità di quel colpo di stato spetta ai comandanti di divisione, che nell'autunno del 1920 dettero direzione, armi e camions ai fascisti; ai nazionalisti, che consigliavano i militari; a Bonomi, allora ministro della guerra, che autorizzò i militari a violare le leggi; e a Giolitti, ministro degli interni, e Fera, ministro di grazia e giustizia, sotto i cui ordini prefetti e procuratori generali del re, Duca di Aosta, che partecipò alla congiura dei generali e dei nazionalisti. E poi, senza voler enumerare tutti gli altri responsabili fino all'ottobre 1922, all'Ammiraglio Tahon di Revel e al Generale Diaz, che nella notte dal 27 al 28 ottobre consigliarono il re di non opporsi ai fascisti, nella speranza di ricavare un ministero Salandra da quello scompiglio. E poi alla maggioranza parlamentare — responsabili più di tutti i deputati del Partito Popolare, fra i quali De Gasperi, che misero il polverino sul colpo di stato militare e anti-parlamentare votando la fiducia al Duce, e dandogli pieni poteri. Tutto questo è vero. Ma Vittorio Emanuele III che cosa fece dall'autunno del 1922? Non sapeva, lui, il capo dell''esercito, quello che facevano i generali del suo esercito? Avendo giurato fedeltà alla costituzione, rimase fedele al suo giuramento, lasciando che i generali del suo esercito facessero quello che facevano? E la mattina del 28 ottobre non fu forse lui a negare la firma al decreto di stato d'assedio propostogli dal Consiglio dei ministri? Non ebbe dunque, anche lui, la sua parte di responsabilità? Perchè mettere in luce le responsabilità di tutti meno quelle del re?

E poi, quando Mussolini fece della milizia un esercito suo personale di pretoriani, legalmente riconosciuto, e così violò l'articolo 5 dello Statuto, non trovò nel re il suo complice necessario? I deputati furono responsabili anche essi per avere inghiottito quella illegalità. D'accordo. Ma la prima responsabilità di quella illegalità non spetta, oltre che a Mussolini, anche al re? E il decreto legge incostituzionale sulla stampa del giugno 1923? E il rifiuto di prendere cognizione del memoriale Filippelli e del memoriale Rossi dopo l'assassinio di Matteotti? E la pubblica stretta di mano a Marinelli non riconosciuto innocente ma amnistiato per l'assassinio di Matteotti? E la visita a Predappio per rendere omaggio alla tomba che rinserra il defunto genitore? E via, e via, e via, fino alla guerra del 1940-1943.

Gli italiani furono responsabili per non avere mandato al diavolo il Re col suo Duce — sebbene, a dire il vero, sia difficile spiegare che cosa gl'italiani avrebbero potuto fare, ridotti come erano a polvere incoerente e passiva da una organizzazione di pretoriani armati e da una polizia onnipotente. Ma lui, il re, che non correva nessun pericolo di essere bastonato o mandato al domicilio coatto o in galera, lui, il re, che aveva ai suoi ordini un esercito, non ebbe, dunque, nessuna responsabilità nelle vigliaccherie e nelle perfidie per cui rimarrà immortale nella storia?

Conosciamo la risposta: un re costituzionale regna ma non governa. — Già, il re costituzionale, come diceva Napoleone e come pensava Vittorio Emanuele III, è "un cochon à l'engrais", un porco all'ingrasso. Ma un porco all'ingrasso non presta nessun giuramento di fedeltà a nessuna costituzione, e non è pagato con diecine di milioni all'anno solamente perchè metta le firme, sordo e cieco, a tutte le scartoffie presentategli dal primo ministro. Il re costituzionale ha l'obbligo di sapere se quel primo ministro, che gli presenta le scartoffie da firmare, governa secondo la costituzione, che il sullodato re ha giurato di rispettare e far rispettare. Vittorio Emanuele III non sapeva nulla di quel che le elezioni erano diventate in Italia. Non leggeva i giornali. Non era responsabile, il povero innocente, neanche di non leggere i giornali.

E sia. Ma se non sapeva nulla di quel che avveniva, salvo quanto gli raccontava il suo Primo Ministro, perchè il 28 ottobre 1922 rifiutò di firmare il decreto di stato d'assedio propostogli dal suo Primo Ministro? Perchè licenziò Mussolini il 25 luglio 1943? Perchè non lo licenziò dopo l'assassinio di Matteotti, quando la immensa maggioranza del popolo italiano aspettava da lui una iniziativa di liberazione? Abdicò nel maggio 1946, perchè preso a pedate da tutti. Perchè non abdicò nel giugno 1940, anzichè firmare una dichiarazione di guerra pazza prima ancora che criminale? Quando gli faceva comodo, non era responsabile, e quando gli faceva comodo, diventava responsabile.

Sissignori, il popolo italiano non era formato nè da eroi morali, nè da genii politici, sotto Giolitti; diventò peggiore sotto Mussolini; ed è diventato peggiore in questi quattro anni di regime post-fascista. Ma a ciascuno le proprie responsabilità.

Sissignori, gl'italiani, presi uno per uno sono quello che sono. Ma, grazie al cielo, non tutti sono allo stesso modo. Ve ne sono alcuni che sono fatti.... diversamente.

Quanti sian stati i partigiani in Italia fra il settembre 1943 e l'aprile 1945, nessuno saprà mai. Il comandante delle truppe anglo-americane ammise che nei primi mesi del 1945 essi distrassero dal fronte di combattimento sei divisioni nazi-fasciste. Sei divisioni, anche calcolando dieci mila uomini per divisione, fanno 60 mila uomini bene armati, e organizzati alla tedesca sotto una direzione centrale, quei partigiani scalcagnati, divisi in gruppi scombinati, senza rapide comunicazioni, e con una direzione centrale che funzionava come Dio voleva, debbono essere stati almeno tre volte più numerosi delle divisioni nazi-fasciste. Dunque non corriamo pericolo di esagerare se mettiamo che nei primi mesi del 1945 vi erano nell'Italia del Nord non meno di 180 mila partigiani. Ma mettiamo fossero non più di 100 mila. Dietro a quei 100 mila uomini di prima linea, c'erano le seconde e le terze linee, senza il cui favore la prima linea non avrebbe potuto tener duro per mesi e mesi. Se calcoliamo tre persone (uomini e donne) di seconda e terza linea, siamo certi di non esagerare. Abbiamo dunque un totale di 100,000 più 300,000 uomini e donne: cifra tonda: 400,000 italiani.

Non tutti erano stinchi di santo. D'accordo. Molti erano, anch'essi fatti così. Facciamo una tara della metà. Facciamo tara dei due terzi. Facciamo una tara dei tre quarti. Si potrebbe essere più pessimisti di così? Restano sempre 100,000 uomini e donne, in tutti i partiti e fuori di tutti i partiti, che erano fatti diversamente.

(Continua in Terza Pagina)

Commenti Settimanali

Il nuovo ministero in Italia è sempre in.... incubazione e non viene mai alla luce.

Nitti provò e riprovò e nulla venne fuori. Molti scambi di idee coi capipartito, a i "piccoli partiti" non accettano compromesso. La sezione socialista di Saragat rifiuta di partecipare al governo, così i repubblicani (i così chiamati storici) perchè affermano che un nuovo gabinetto così formato non sarebbe differente dal vecchio con la combinazione cristiano-democratici, socialisti di Nenni e comunisti, e Nitti, dal suo canto, non accetta suggerimenti. (Quali sono? Non si sa.)

Così al 20 del c. m. ed il 21 Nitti confessò la sua impotenza di formare un governo, perchè comprende che l'Assemblea Costituzionale non lo appoggia sufficientemente.

Il Pres. provvisorio della repubblica fu costretto a ricorrere ad Orlando. E così da un vecchio si scese ad uno stravecchio e come si legge, la nazione — attraverso i suoi rappresentanti — non spiega molta collaborazione.

Poi il 22 e 24 portano la notizia che Orlando è nella impossibilità di formare un governo e si ritorna a de Gasperi, il quale ha l'appoggio del cristiano-democratici (nascosti all'ombra del Vaticano) e si sussurra che è l'unico partito che possa manovrare la situazione e siccome si dice che il il prestigio di de Gasperi è.... salito sulla baraonda politica, potrà meglio intavolare discussioni coi socialisti nenniani e coi comunisti.

A me sembra che la situazione politica in Italia va detoriando in una interminabile discussione di idee e di prestiti personali ed il popolo è tenuto sulla graticola dello sconforto morale e fisico.

O non esiste in Italia un uomo che meriti la fiducia della grande maggioranza, o costui non accetta il compito e la responsabilità di formare un governo sicuro di un fiasco nel portare a compimento le necessarie epurazioni politiche, dovendo scontrarsi con interessi e potenze nere che dietro il presente potere (impotente ma sempre vigile per far scaturire piani già studiati) e per non vedere la nazione sullo scia di uno sconvolgimento compleo che potrebbe essere anche sanguinoso. Oppure quest'uomo, o uomini, sono boicottati da potenze nere o grigie, chiamatele come volete; che svolgono il loro potere per riesumare la monarchia.

Intanto la missione capitanata da Ivan Matteo Lombardo, venuta in America per convincere l'Export-Import Bank a studiare il mezzo per un prestito di cento milioni di dollari all'Italia (prima tappa) come potrà agire, in nome di chi, di quale governo, spalleggiato da quale potere riconosciuto "idoneo" se la crisi ministeriale continua?

Si dovrà aspettare e quando si aspetta le cose diventano noiose.

La situazione economica non può certo che galleggiare sulla instabile marea della lotta politica fra i partiti, che si contendono il potere, e la prova lo dà il dollaro sul mercato nero.... libero che oscilla da 860 ad 820 quando de Gasperi era sicuro al potere e scese a 760 per risalire a 790 venuti a conoscenza del fiasco di Nitti.

E continua.

Mr. Winston Churchill, in un discorso alla Albert Hall in Londra, racchiuse in poche parole: "freedom, justice, honor, duty, hope, mercy" il suo pensiero e, naturalmente, quello degli uomini onesti e sinceri ed alla folla che lo ascoltava — di diversi credi politici e religiosi — esclamò: "We can express our purpose in a single word "EUROPE".

E gettò il suo pensiero e speranza, Stati Uniti d'Europa.

"Con la persuasione non ordini" si deve gettare la base — egli disse — della Federazione.

Io penso che è la suprema necessità acciò l'Europa sopraviva al caos del massacro della seconda guerra mondiale e conseguenze. Essa è nella distruzione quasi completa, nella fame, nella mancanza di lavoro, nel concontratto politico e nella depressione morale.

Dopo due anni dacchè è terminata la guerra il continente europeo si trova più depresso che mai.

Si sperava che si sarebbe disincagliato sul suo disastro in poco tempo, ma oggi si scrive che nè l'anno che viene, nè l'altro vedranno un principio di riabilitazione; si scrive che passeranno diecine di anni prima di vedere l'Europa allo stato dell'ante-guerra.... se non sopraggiungerà la terza guerra mondiale a massacrarla del tutto e con essa il resto del mondo.

Mr. Churchill abbraccia tutta l'Europa, dalla Soviet Union all'impero britannico ed invita la Francia a gettare il grido di una unione delle forze serene e di lunghe vedute e guidarle onde incominciare il gigante lavoro.

Egli ammette che la Germania ha il suo ruolo nella Federazione. Bisogna — egli dice — dimenticare; ne riserve mentali di riconquistare la posizione dominante con le armi, nè quelle della astiosità contro la vinta di oggi.

Chiama l'Italia a portare il suo contributo alla Federazione come lo portò all'Europa attraverso la civiltà. Egli disse: "I am told that this idea of a United States of Europe makes an intense appeal to Italians".

Egli spera che verrà un giorno che l'europeo sarà orgoglioso di dirsi: "I am a European" as proudly as once they were to say "Civic Romanus sum" (sono cittadino romano).

Commento che sarà l'unica salvezza per l'Europa, prima per ricuperare le forze perdute; secondo per evitare la terza guerra mondiale, perchè se l'Europa sarà unita si troverà sempre il compasso per misurare i crediti torti di una nazione e riconciliarli per l'interesse dell'intero continente.

La colonnista del N. Y. Times, Mrs. McCormick commenta il discorso di Mr. Churchill con l'affermare che "the best argument against the United Europe is that it is politically impossible in present circumstances".

Essa scrive che o l'Europa è "saved by United States or incorporated in the espanding sphere of Russia".

Io credo che davanti la nuova politica d'America l'espansionismo russo sarà costretto fermarsi. Poi gli uomini presenti passeranno — da un campo come dall'altro. Nessun regime fu, sarà eterno. Passati gli.... architetti crollò la architettura — da Alessandro il Macedone sino all'era moderna — quella architettura basata sulla prepotenza dell'arma, il sangue, la ribellione dei popoli, nuovi sbocchi della vita dei popoli.

L'uomo passa, l'Umanità è eterna.

Essa ha tempo di soffrire e commettere errori, ma ha pure tempo di ponderare ed imparare. Sarà tardi ad imparare ma impara a.... spese proprie e quando queste sono così giganti, come le due ultime guerre mondiali, più si aggrapperà alla necessità di evitare nuovi disastri.

L'Europa deve abbrancarsi alla Federazione per sopravvivere, altrimenti tornerà come era due mila e più anni fa; metà viveva nelle grotte e tutta faceva guerra al vicino per vivere ed infine si spalancarono le porte di Roma a portare — sia pure sulla punta della spada — la civiltà che essa aveva imparato dalla Grecia.

L'Europa quindi divenne la distributrice della civiltà per tutto il mondo. Ora si ritorna indietro?

L'Europa non può indietreggiare sul cammino della civiltà. Il mondo sarebbe monco. Per salvarsi non c'è altro mezzo che la Federazione che, legando le nazioni, non cancellerà nè le prerogative nè le capacità di un singolo popolo, serrandoli però in una unione di lavoro, di industria, di commercio e di pace che la spingerà avanti dando la pace a tutti.

Prenda l'esempio dagli Stati Uniti d'America.

FAME! Ecco il gigante problema che stritola il mondo. Essa è la vera vincitrice della guerra ultima, azzannando tutti i popoli dall'Inghilterra all'Italia, dalla Francia alla Rumenia, dalla Germania alla Jugoslavia, dalla Polonia alla Corea. La FAME sbuca in disordini, in ribellioni, in sommosse ed il popolo paga lasciando quà e là brandelli della sua carne.... che non avranno più fame.

Ma quale orrendo quadro formeranno quei corpi!

La FAME è peggiore del freddo. Col freddo si può qualche volta combattere, ma con la fame è inutile qualsiasi tentativo.

La FAME spalanca la porta al delitto, alla immoralità, alla degradazione umana; ma quando uno stomaco è vuoto che importa al resto del corpo se si vende, se sfida la galera rubando od uccidendo? In galera si mangia.

Alla guerra seguirono le intemperie. Pare che un dio crudele, che tortura l'umanità, si sia preso il gusto di aggiungere le proprie angherie allo stomaco. Ma il VANTO di una aumentata FAME per tutto il mondo VA DATO ALLA POLITICA.

Cento, mille sbraitatori — grossi e piccoli — di questo o di quell'emblema politico, s'ergono sulle tribune, e nelle piazze, a portare la propria zizzannia nello sfacelo dell'umanità, sperando far trionfare la propria ban-

(Continua in Terza Pagina)

IL RISVEGLIO
(THE AWAKENING)

Independent Italian-American Newspaper

Published by
IL RISVEGLIO PUB. CO.
47 East Second Street
DUNKIRK, N. Y.
Phone: 5051

SUBSCRIPTION RATES
ONE YEAR $2.00
SIX MONTHS $1.25

JOSEPH B. ZAVARELLA
Editor and Business Manager

"Entered as second-class matter April 30, 1921 at the postoffice at Dunkirk, N. Y., under the act of March 3, 1879."

Saturday, May 31st, 1947

FROM NOW ON OUR DINING ROOM WILL BE OPEN 7 DAYS A WEEK

Luncheon 11:30 to 2 p. m.
Dinner 5:30 to 8 p. m.
Sunday, continuous 1 to 8 p. m.

You Continued Patronage Is Appreciated

HOTEL FRANCIS
J. J. O'Haire, Lessee and Mgr.

PINOZZE
ROASTED & SALTED DAILY
Candies—Cigars—Cigarettes and Tobaccos
JOHN DITOLLA
Successor to
ANDY D. COSTELLO
101 E. Third St. Dunkirk

Booth's Milk Dairy Products
TRY OUR HOMEMADE COTTAGE CHEESE
Serving Dunkirk for 39 Years
527 Dove Street Phone 2066

WINE — BEER — WISKBY
The Place Where Good Fellow Meet
Spaghetti and Fish Fry Every Friday & Saturday
Dailey Restaurant
"SPIKE DAILEY"
87½ East 3rd St. Dunkirk, N. Y.

CHARLES RESTAURANT
Regular Dinners 11 a. m. 'til
SUNDAY and WEEK DAYS
Also Sandwiches of all Kinds
172 E. 4th St. Dunkirk
24-hr. Service Phone 3612

Attraverso Alla Colonia

"MEMORIAL DAY"

Il giorno 30 Maggio di ogni anno, ricorre, in tutti gli Stati Uniti, la tradizionale festa chiamata "Memorial Day", il giorno che tutti gli Americani onorano i loro cari trapassati, gli scomparsi.

E in detta giornata, ognuno che ha qualche persona cara scomparsa, si reca al Cimitero a deporre fiori freschi sulla sua Tomba, tanto per far conoscere che la persona scomparsa non è stata dimenticata dai suoi propri congiunti.

E in questi ultimi pochi anni, quasi tutti gli stranieri, non esclusi gli Italiani, han presa l'abitudine di seguire la costumanza, ed ogni hanno, in detta giornata, vanno a flotte nei cimiteri, a portare i fiorni nelle Tombe dei loro scomparsi.

Meglio così, almeno, non danno ad intendere che essi siano rimasti indietro nell'impare gli usi e costumi di questo grande paese.

Dove Sono i Canditati?

Da diverse settimane che i due maggiori partiti locali: Rapubblicano e Democratico, che cercano compilare le ticchette per presentarle alle Primarie, che avranno luogo durante la quinta settimana del prossimo mese di Luglio, ma ancora vi sono riusciti.

Se ne trova uno e non si trova l'altro e le ticchette sono sempre con qualche buco da riempire.

Ora ci credo a quel che si dice, che la "politica" è una bella, brutta, cosa pulita e sporca.

Qualcuno buono, non vuole mischiarsi nella politica; qualcuno zoppo, non ce lo vogliono i dirigenti e il tempo passa e le ticchette non si completano.

Dunque, dove sono i candidati?

Ora noi diciamo: Si completeranno dette ticchette prima del giorno designato per presentarle?

Speriamo di sì!

DA BUFFALO, N. Y.

IL 5 LUGLIO SI AVVICINA

La data scelta per il sesto Pic-Nic Interstatale dei Pratolani d'America, Sabato, 5 Luglio 1947, si sta avvicinando rapidamente, e benchè le adesioni degli amici che vogliono intervenire vengono continuamente, non vengono però, copiose come volessimo.

I nostri rappresentanti sparsi nelle varie città d'America, salvo qualche eccezione, sembra che non hanno a cuore la riuscita di questa adunanza di Pratolani d'America.

Noi, del Comitato di Buffalo, mettemmo su l'elenco dei nostri rappresentanti nelle varie città; parte dietro suggerimento locale, parte ripresi dalla rappresentanza del quinto Pic-Nic; il resto, furono scelti tra vecchi e provati amici.

Se qualcuno nominato da noi, non fosse in grado di espletare le proprie mansioni raccomandategli, potrà dare a qualche altro amico della sua località, l'incarico ad esso assegnato, e si potrebbe lavorare più speditamente.

Non ci stanchiamo di raccomandare a tutti i rappresentanti e gli amici di farci avere la loro adesione al più presto possibile, dovendo noi prepararci il programma da svolgersi nel giorno del Pic-Nic, il 5 Luglio 1947, al Liberty Park.

Non si possono fare preparativi per duecento persone, e poi se ne presentano duemila nel giorno del Pic-Nic.

Perciò, datevi al da fare, amici!

Da nostro amico Panfilo Petrella di Youngstown, Ohio, abbiamo ricevuto $5.00 per cinque adesioni per il Pic-Nic del 5 Luglio prossimo.

Al compaesano Panfilo Petrella, un plauso di cuore.

Ora però, aspettiamo l'elenco dal rappresentante locale che deve essere per via.

Ecco le nuove adesioni:

DA YOUNGSTOWN, OHIO

Panfilo Petrella	$1.00
Gianfelice Di Cioccio	1.00
Luigi Lucente	1.00
Samuele Pizzoferrato	1.00
Joseph Pizzoferrato	1.00
Totale	$5.00

Dal nostro rappresentante Pasqualino D'Angelo di New York City, abbiamo ricevuto l'elenco seguente:

DA NEW YORK, N. Y.

Pasqualino D'Angelo	$1.00
Pelino De Blasis	1.00
Agostino Polce	1.00
Emilio Presutti	1.00
Giotto Petrella	1.00
Totale	$5.00

E localmente, abbiamo ricevuto le adesioni seguenti dei nostri bravi nostri compaesani:

DA BUFFALO, N. Y.

Guido Caruso	$1.00
John Liberatore	1.00
Albert Buccilli	4.00
Domenico Buccilli	1.00
Totale	$7.00

E ci auguriamo che l'elenco nella prossima settimana, sia almeno centomila volte più lungo in modo che non sia sufficiente l'inchiostro del calamaio del vostro corrispondente

ANDREA ZAVARELLA
556 Potomac Ave.
Buffalo, N. Y.

DA CLEVELAND, O.

SI FESTEGGIA L'ARRIVO DELLA CONSORTE DI EUSEBIO POLCE

Martedì della scorsa settimana, 20 Maggio, arrivava qui in Cleveland la consorte del Sig. Eusebio Polce.

Un gruppo di amici, vollero fargli una visita, e la visita si trasformò in una bella festa.

Subito si armò un bel divertimento e così mentre si mangiava e beveva, non mancarono le belle canzonette alla paesana, in modo che il bel trattenimento, si protrasse sino alle ore piccoline.

Erano presenti: Cesidio Petrella e famiglie, Concezio Iacobucci e famiglia, Luciano Margiotta, Michele Buccilli, Salvatore Giallorenzo e famiglia ed il sottoscritto e moglie.

La Signora Rosa Riggi tenne la bella comitiva allegra per quasi tutta la serata.

Vi erano diversi altri amici, ma i nomi di essi ci sfuggono.

Al Sig. Polce e alla sua Signora, da queste colonne, inviamo il nostro sincero augurio di buona fortuna.

JOHN BUCCILLI
Agente-Corrispondente

AFL and CIO Leaders Meet

WASHINGTON, D. C.—(Soundphoto)—Top leaders of the AFL and the CIO sat down together at the Statler Hotel here, hoping to heal the breach between the two great labor organizations. The meeting was the first serious peace conference since 1939. Left to right: AFL president William Green, CIO president Philip Murray, AFL teamster union president Dan Tobin, and UMW president John L. Lewis.

Da Hartford, Conn.

LUTTO LONTANO

La posta d'oltre oceano ha portato la ferale notizia che a Pratola Peligna, in quel degl'Abruzzi, si è spento, alla bella età di 86 anni, il Sig. Vincenzo Pace fu Loreto, padre ai nostri amici Mazzini e Marino Pace residenti tra questa comunità Hartfortese da molti anni.

La morte avvenne l'8 Maggio, e benchè di età matura, lascia i figli nel più profondo dolore, oltre i due nostri amici Mazzini e Marino di quì, Ludovico Pace e tre sorelle: Signora Immacolata Santilli, Signora Angiolina Colaiacovo e Signora Maria Pizzoferrato, tutti residenti in Pratola, ed un grandioso numero di nipoti e parenti di quì e di altrove.

L'estinto era considerato per un ottimo lavoratore e buon padre di famiglia e perciò era amato e stimato dall'intiera cittadinanza, e rimpianto da tutti.

A tutti i figli e loro famiglie e specie ai nostri amici Mazzini e Marino di quì, inviamo da queste colonne, le nostre vive e sentite condoglianze.

Il Vice-Corrispondente

Piccola Posta

Los Angeles, Calif. -- Andy Costello — Abbiamo ricevuta la vostra col check di $4 per rinnovare l'abbonamento di Mr. L. Vaccaro e Mr. A. Vento. Grazie a voi ed a loro e ricambiamo i vostri cari saluti. Scriveremo tra qualche giorno. Ciao.

Cleveland, Ohio -- John Buccilli — Ci è pervenuta la vostra con $2.00 pel nuovo abbonato Mr. Carlo Longo, che abbiamo messo subito in lista. Grazie ad entrambi e ricambiamo i vostri cari saluti.

Buffalo, N. Y. -- A. Zavarella — Abbiamo ricevuta la vostra con $2 per rinnovare l'abbonamento del nostro amicone e compagno Bortolo Mazzulli. Grazie a tutti e due e ricambiamo i vostri cari saluti.

Cleveland, Ohio -- Mrs. J. Fitzgerald — La vostra col check di $12.00 è stata ricevuta. Grazie infinite. Voi ora siete in pari sino a tutto il 1947. Grazie e ricambiamo i vostri cari saluti assieme a Mr. Fitzgerald ed alla piccola Helen-Marie. Ci è stato riferito da amici Clevelandesi che essa attending al Flora Stone Mather College of Western Reserve University. Bravo. Gli auguriamo ottimo successo.

Il Water Board Tiene La Sua Seduta Regolare

Il Board Paga dei Bills e Discute Cose della Massima Importanza

(*Rapporti Ufficiali*)

Meeting regolare Board of Water Commissioners, Martedì 27 Maggio, 1947, ore 7:30 P. M.

Presenti: il Presidente Rosing ed i Commissarii Pfisterer e Tofil.

Il Commissario Tofil propone che le minute dell'ultimo meeting regolare siano approvate e la lettura di esse dispensata, ma che però, ogni singolo membro del Board riceve una copia delle stesse. Tutti approvano tale proposta.

BILLS:

L'Assistente Segretario dà lettura dei diversi bills, i quali ammontano alla somma di $25,622.70.

Il Commissario Pfisterer propone che detti bills, per come letti, siano approvati e passati al City Treasurer per farne il relativo pagamento. Tutti approvano tale proposta.

COMUNICAZIONI:

Una comunicazione è pervenuta dal Consiglio Comunale richiedente la installazione di una street light alla Harrysburg gate allorchè il materiale sarà available. Il Commissario Tofil propone che quella faccenda sia riferita al Sopraintendente con incarico di agire. Tutti approvano.

Il Sopraintendente presenta i rapporti dei Dipartimenti dell'Acqua ed Elettricità per il mese di Aprile 1947. Ricevuti e messi in fila.

Il Commissario Pfisterer propone che al Sopraintendente sia concesso il permesso di estendere la linea di elettricità alla parte sud a West Point Ave., jontly con la New York Telephone Co. Tutti approvano tale proposta.

Ed il Commissario Tofil propone che la seduta venga aggiornata. Tutti approvano tale proposta e la seduta viene tolta.

MARK F. FLANAGAN
Assistente Segretario

LAVORATORI!
Abbonatevi e Fate Abbonare i vostri amici a "IL RISVEGLIO" $2.00 all'Anno

IMPORTANTE!
COLORO CHE HANNO DIMENTICATO DI MANDARCI L'IMPORTO DEL LORO ABBONAMENTO, CE LO POTRANNO INVIARE ORA, E SICURAMENTE NOI NE POSSIAMO FARE BUON USO. GRAZIE!

FIORI — FIORI — FIORI
Per qualunque qualita' di fiori vi potra' abbisognare, venite da noi, che ne abbiamo un grandissimo assortimento di ogni qualita' e noi sapremo accontentare il vostro gusto ed anche la vostra borsa.
McCraith — Florist
68 Free St. Fredonia, N. Y.
Phone 236-W

DEAN ELECTRICAL COMPANY
ENGINEERING
CONTRACTING, FIXTURES
13 East Third Street
DUNKIRK N. Y.

Abiti, Soprabiti, Cappelli, Camicie, Cravatte, Maglie, Mutande, Scrape Florsheim, ecc.
MERCANZIE GARANTITE
PREZZO GIUSTO
LEVY'S
34 East Fourth Street
DUNKIRK, N. Y.

Itching Skin
Why endure the torture of itching, burning skin, tormenting rashes and other external skin irritations when grateful users all over the U.S.A. are telling of blessed relief from Moone's Emerald Oil.
Get a small bottle from your druggist today. Use as directed for just 10 days. Your money back if not completely satisfied. Ask for Moone's Emerald Oil.

Do you want a real smoking treat? If so, buy an S. Seidenberg & Co's. After Dinner DeLuxe cigar! You'll really enjoy them from your very first puff. They are made of choice long Havana and other choice long filler. It's the finest smoke you can buy—truly the choice of discriminating smokers!
If your dealer does not have Seidenberg's, write
I. LEWIS CIGAR MFG. CO. MAKERS, NEWARK 3, N. J.
SMART SMOKERS SMOKE Seidenberg De Luxe CIGARS

MUTUAL BENEFIT HEALTH And Accident Association
Largest in the World
OMAHA, NEB.
MARY L. HAAS
REPRESENTATIVE
602 Swan Street Dunkirk, N. Y.
Phone: 5885
— Tune in Radio Sunday Night, 10 P. M., Gabriel Heator —

PROVATE LA
KOCH'S
LAGER
BEER and ALE
In Vendita da Tutti i Rivenditori Muniti di Licenza
FRED KOCH BREWERY
17 W. Courtney St. (Sin dal 1888) Dunkirk, N. Y.
Phone: 2194

"BURNS COAL BURNS"
FREE Roof inspection service and estimate of cost on Re-Roofing or Side-Wall work — no obligation on your part to buy.
Phone 2258
and our experienced representative will be glad to inspect your roof and give you an HONEST recommendation and estimate.
BUILDING MATERIALS OF ALL KINDS
LUMBER — CEMENT — PLASTER — ROOFING & SHINGLES
INSULATION — WALL BOARDS
Genuine "OVERHEAD" GARAGE DOORS Sold and Installed
Burns Coal & Building Supply Co.
215 Park Ave. Phone: 2258 Dunkirk, N. Y
"BURNS COAL BURNS"

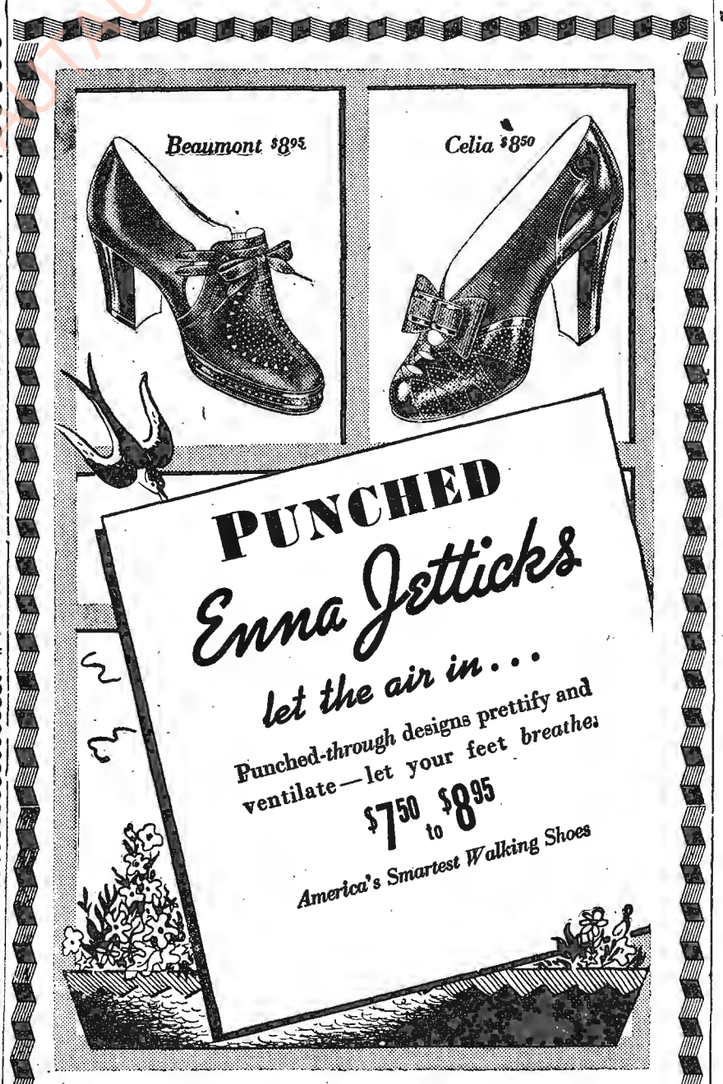

KROLL'S SHOE STORE
317 MAIN STREET DUNKIRK, N. Y.

• Designed for the man who wants fine appearance plus quick-glance visibility. 10K rolled gold-plate case with practical stainless steel back. Smart black dial with gold-finished numerals, hands, and sweep second hand. Handsome padded leather strap. U. S. Time precision movement.
Also available:
• KELTON "*Delta*", same as the "*Delphi*", but with white dial. $12.50*
• KELTON "*Darwin*", same as the "*Delphi*", but with radium numerals and hands. $13.50.*
**Federal Tax only 10%*
Johnel Jewelers
315 MAIN STREET
DUNKIRK, N. Y.
J. G. Zaedow, Owner
Phone: 4647

Memorial Day
May 30th

Urns
Cut Flowers
Cemetery Beds
Potted Plants
SAHLE BROS. Inc.
— FLORISTS —
97-101 Newton Street (Phone 550) Fredonia, N. Y.

COMING SOON!
. . . Complete line of the New Bendix Radios for 1947. Small Table Models, Radios, Radios Phonograph Combinations, Table Model F. M.
Floor Model Consoles, Standard Broadcast Short Wave and Frequency Modulation (F. M.).
CHAUTAUQUA APPLIANCE & SERVICE CO.
RALPH J. GESTWICKI and EDWIN J. LIPKA
— Radio, Refrigeration and All Electrical Repair —
95 East Third Street Phone 2791 Dunkirk, N. Y.

COMMENTI SETTIMANALI

(*Continuaz. della Prima Pagina*)

diera.

Essi marciano — inconsciamente — alla testa dei battaglioni della FAME, promettendo il paradiso terrestre se lo si segue e sbucano sui piazzali dove la FAME azzanna le masse e ne fa qua e là un macello.

I partiti, chiamati del popolo, si suddividono per far trionfare la propria tesi — più personale che nazionale — ma essi trionfano sulla FAME che aumentano, la FAME che potrebbe essere frenata se l'unione di propositi di far guerra alla FAME fosse più intensa della passione di far guerra alla dottrina politica del vicino di casa e della tribuna.

I reazionari, imbevuti della propria potenza, trionfano sulla divisione dei cosidetti difensori del popolo ed essi che hanno se ne fregano altamente di chi soffre la FAME.

Sulla fame si pianta la bandiera politica, la condotta di un governo, l'inabilità di un altro governo qualsiasi, o la sua cecità, o la sua nascosta manovra.

Per esempio si grida che la Rumenia è nelle brance della FAME più nera. La UNRRA corse, la Croce Rossa Americana fornì 3,500 dollari di valore in vivande concentrate. Gli Stati Uniti "allocated 88,000 tons of food for allievation of the emergency condition, despite the urgency of demand elsewhere", e la Russia la "patria del proletariato" chiede alla Rumenia tanta farina per empire 400 freight cars for use of the Soviet forces of occupation that country".

Il patto di pace fra la Rumenia e la Russia richiede tale consegna, ma davanti lo spettro della FAME, davanti l'AIUTO arrivato dall'estero, davanti la disperazione delle vittime è umano, è sano, è generoso, è onesto, è proletario, è politico insistere su tale richiesta?

Lasciamo andare al vento le prime cinque qualità — che dovrebbero infiorare il sentimento dell'uomo, specie al potere — e ricordiamoci solo che è azione SUPREMAMENTE POLITICA, la fredda, brutale, insazia, inumana febbre politica che marcia sulle rovine, guazza nel sangue, sghignazza alla fame, si gloria delle torture inflitte pur di arrivare allo scopo.

Il fine giustifica il mezzo.

La corda della FAME, se non strangola, rende l'umanità schiava!

Due amici mormoravano fra loro che il prossimo due giugno è il primo anniversario della repubblica italiana.

Uno disse: "Molto lavoro s'è fatto; case, ponti, stabilimenti ricostruiti, porti messi a posto, ospizi ecc. è tutto opera dei VERI democratici".

L'altro rispose con un sorriso ironico:

"Già ma dimentichi le due cose più importanti".

"Quali?"

"L'amnistia che chiese SCUSA ai fascisti più grossi ed in vista per le loro malefatte e l'inginocchiamento davanti papa Pacelli, riconfermando il patto del Laterano!"

OSVALDO FORLANI

IL QUINTO CAVALIERE DELL'APOCALISSE "PROPAGANDA"

I.

Sopra un forte destier, grasso e robusto
(perche' fieno e la biada non gli manca)
sta un cavalliere dalla posa franca,
dall'occhio ardente, dritto come un fusto.

Mentre il cavallo avanza in mezzo a mille
macerie di villaggi e cittadine,
di sbrandellate case, di rovine
d'un molino, d'un forno che scintille

piu' non da' di sua vita, dove il pane
piu' non si cuoce (infatti e' divenuto
il nido di lucertole e l'acuto
sguardo piantan su quelle forme umane

che passano a cavallo ed han sul viso
il ghigno del piacer della rovina)
il cavallier tutto impettito affina
il cervello a ponzar (di gloria intriso)

come arringar la folla che cercando
va l'erba per nutrirsi. Tutto a un tratto
ei grida: "Ola' genti affamate, ho fatto
fatica venir qui' pellegrinando

di maceria in maceria, m'ascoltate;
io porto la parola di salvezza,
io porto il premio della gran bellezza
che brilla nelle mie pupille alzate

verso il futuro di bonta', di gloria,
di pane bianco bene cucinato,
di pietanze fumanti e prelibato
bicchier di vino, osanna alla vittoria.

M'ascoltate affamati; chi porto'
tanta rovina? Chi nel sangue umano
intrise l'unghia avvelenata, invano
sminuzzando il poter dell'uomo... oibo'

oggi affamato? Fu il nemico vostro,
colui che aspetta mettervi il capestro
od il laccio scorsoio, sempre destro
azzannare la folla con il rostro

dell'avvoltoio! Chi v'apri' la vena
del vostro cuore e semino' di tombe
la terra vostra e sul Calvario trombe
strillano ancor di guerra... come a cena

chiamasse gli affamati e mentre ingozza
— egli, il nemico vostro — carne e vini...
voi, del mondo gli eletti cittadini
senza pan, senza tetto, in una sozza

caverna v'infilate... egli l'abbietto
nemico vostro vuole stritolarvi
ancor nella sua morsa... vuol mozzarvi
la mano che lavora! Ho sempre detto

che il nemico e' colui che tiene in mano
l'oro del mondo e per quest'oro abbietto
sventura, uccide, v'infila dentro il netto
l'arma... capitalista! O gregge umano

m'ascoltate... venite alla fontana
della vera umilta'! Io vi spalanco
il paradiso in terra! Saro'... franco...
vi sara' lotta... sulla schiena umana

passera' la rivolta, ma il futuro
sara' tutto sorrisi... tutta pace..."
"PACE DEI MORTI!" S'ode da tenace
voce ribelle... ma sol ghigno duro

del gran predicator di pace e amore
passa e la voce della... provvidenza
seguita: "Amici, o miei fratelli, senza
unione non si fa guerra al terrore.

A me venite . Uniti spezzeremo
il cerchio dei potenti! Il paradiso
dei proletari v'apre il gran sorriso
di fratellanza e ci... affratelleremo..."

S'ode una voce: "Gia' tutti parenti,
tutti fratelli... macchine gracchianti
borbottando all'unisono i gran canti
inneggiando alla pace dei... silenti!"

Osvaldo Forlani

(Continua)

Gl'italiani son fatti cosi'

(Continuaz. della Prima Pagina)

Quegli uomini e quelle donne meritavano meglio che Badoglio e Togliatti, Bonomi e Giannini. Meritavano meglio che un prefetto ladro di milioni, un questore che svaligiava di notte i viandanti sulle vie maestre, un ministro che percepiva indebitamente 3 milioni e 300 mila lire per versarne una parte al fondo stampa del proprio partito, ecc., ecc. Meritavano meglio che una Assemblea Costituente formata in gran maggioranza da somari, scelti non dagli elettori, ma dalle camorre centrali dei partiti così detti di massa. Meritavano meglio che quel polpettone incoerente che sarà la costituzione della repubblica italiana: che dovrebbero essere permanenti, leggi rivedibili in base alle mutevoli condizioni dei tempi, trattati internazionali che si possono e debbono sempre rinegoziare, regolamenti governativi, circolari ministeriali, articoli del codice civile, regole di procedura penale, discorsi elettorali e imparaticci di dispense universitarie.

Se quegli uomini e quelle donne meritavano qualcosa di meglio, l'ufficio di chi senta per essi rispetto e gratitudine non è quello di ripetere loro che "gl'italiani sono quello che sono", ma quello di affermare che il loro paese merita una sorte migliore di quella che gli è stata regalata dall'esarchia, dalla pentarchia, dalla tetrarchia, dalla triarchia e dal diavolo che se le porti tutte via.

E quand'anche gl'italiani, che sono fatti diversamente, fossero non centomila, appena mille, cento, dieci, uno solo, quell'uomo solo — degno di rispetto, e non carogna — dovrebbe tener duro e non mollare. E sarebbe dovere approvarlo, incoraggiarlo, sostenerlo, e non dirgli: "Pensa alla salute, tira a campare, chi te lo fa fare, bada ai fatti tuoi, lascia correre: gl'italiani sono fatti così". Un uomo degno di rispetto è una ricchezza che non si deve buttar via. Chi sa? Quell'uomo solo potrebbe diventare, quando meno lui stessa se l'aspetta, centro d'attrazione e di cristallizzazione per molti altri.

GAETANO SALVEMINI

ABBONATEVI E FATE ABBONARE I VOSTRI AMICI A "IL RISVEGLIO"

STOP AT

WUERSTLES CAFE

313 Main Street

Wine — Beer — Liquors

THE HOME OF GOOD FOOD and DRINKS

INSURE Canning Success — when you follow instructions in the Ball Blue Book. Buy one at your grocer's or send 10¢ with name and address to:

BALL BROTHERS COMPANY
Muncie, Indiana

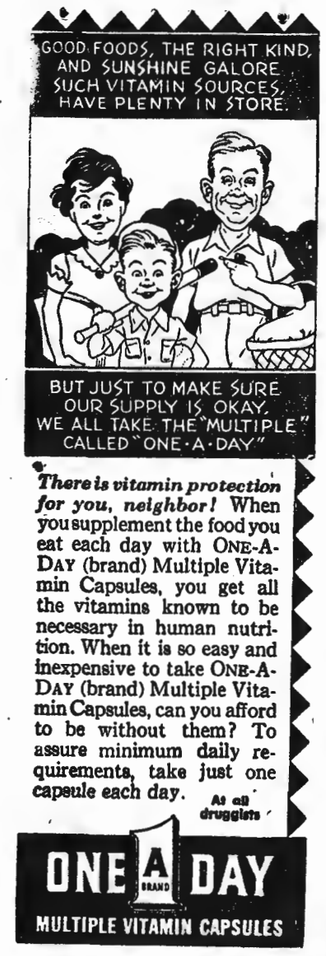

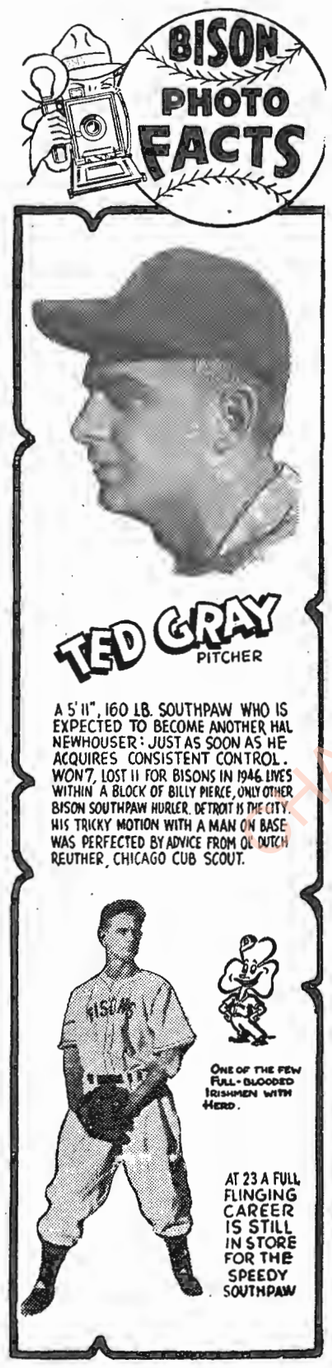

WHAT'S NEW IN FURNISHINGS?

You'll find the answer here.... in these displays of seasonable fashions for men and young men.

A. M. BOORADY & CO.

77 E. THIRD STREET DUNKIRK, N. Y.

LA CURLEY'S MARKET ANNUNZIA . . .

Che avrà sempre le migliori Galline, Ducks, Geese e Conigli ne suo negozio ogni fine di settimana. Le galline sono vive e voi non dovete fare altro che scegliere quella che voi volete e noi faremo il resto. Noi Maneggiamo le migliori qualità per meno prezzo. Date a noi un ordine per prova e noi sapremo accontentarvi.

Broilers, Roasters, Fryers, Stewing
Young Pullets for Soup or Fricassee

Fowl or Soup Chickens
Dressed Free

PER ORDINARE — TELEFONATE 2247

Curley's Live Poultry Market

59 EAST THIRD STREET DUNKIRK, N. Y.

ADVERTISE NOW IN "IL RISVEGLIO"

- Stays White
- Easy to Use
- Washable
- Tough as Tile
- Quick-Drying
- 1 Coat Covers
- For Walls, Doors, Woodwork

Gloss, Semi-Gloss, Flat. May be tinted easily.

WEISS HDW. CO.

MAIN ST., DUNKIRK, N. Y.

PHONE 2683

VITA-VAR Quality Paints since 1888

Supkoski Funeral Service

201 Zebra Street And
67 W. Doughty Street
Dunkirk, New York
Phone: 2242

GUARANTEED QUALITY
WHY PAY MORE?

T-Bone Tender Steaks	lb. 55c
Center Cuts Pot Rost	lb. 35c
Pork Chops	lb. 55c
Pork Butts, Sliced or Piece	lb. 45c
Frash Italian Sausage	lb. 45c
Veal Chops	lb. 29c
Veal Breast	lb. 23c
Veal Shoulds	lb. 25c
Fresh Dressed Chickens	lb. 45c
Pure Lard	lb. 22c
Smoked Callas	lb. 37c

PEOPLE'S MARKET

COR. SECOND & WASHINGTON DUNKIRK, N. Y.

USING MODERN MATERIALS

WE TRANSFORM ARCHITECTURAL INSPIRATIONS INTO ENDURING BEAUTY!

KOLPIEN LUMBER and COAL CORP.

OFFICE: 17 East Third St. — YARD: 136 Franklin Ave.
Phone 2240 or 2241
"Dunkirk's Oldest Name in Building!"

PER

LAVORI TIPOGRAFICI

DI QUALSIASI GENERE

RIVOLGETEVI A

"IL RISVEGLIO"

47 East Second Street Phone: 5051 Dunkirk, N. Y.

STATUTI
PROGRAMMI
INVITI
PARTECIPAZIONI DI MATRIMONIO
CARTE DI LUTTO

CIRCOLARI
CARTE INTESTATE
BUSTE
BIGLIETTI
ETICHETTE BILLS
STATEMENTS

Puntualità — Esattezza — Eleganza

Prezzi Moderati

CHAUTAUQUA COUNTY NY HISTORICAL SOCIETY 2019

La Donna Fatale

Romanzo Storico Sociale

DI CAROLINA INVERNIZIO

Puntata No. 124

— Perchè dite così? — esclamò la donna più anziana. — Non sapete che è peccato il togliersi la vita? Vedete, noi non abbiamo voluto che il medico denunziasse il vostro tentato suicidio, dal momento che non correvate pericolo.

— Oh! grazie, signora.... grazie.... — interruppe vivamente Bianca.

— Però lo feci col patto che non ricomincereste da capo, una volta guarita.

— Oh! no, signora, vi rinunzio, ve lo prometto.

La bella giovane bruna, che non aveva ancora parlato, mormorò con un leggiero accento:

— Perchè cercar di morire alla vostra età, così bella come siete?

— Ah! per carità, non lo dite, è una bestemmia questa! — esclamò la giovane.

— Non lo credete, la bellezza non è che una fatalità, quando ad essa non si congiunge il resto. Voglio dire che una fanciulla bella e povera non è esposta che a pericoli ed a dolori, e questi finoscono a condurre al punto ove son giunta io.

— Ma non avete un padre, una madre?... — chiese la fattoressa.

Bianca trasalì, scosse il capo.

— No, signora, — rispose. — Io sono una povera trovatella: fui allevata per pietà da alcune buone persone, che ora ho perdute.... Vissi poi con il mio lavoro; ma ho sofferto molto per il mio isolamento, ed ho deciso infine di morire.

— E' un peccato, un peccato, — ripetè la fattoressa. — L'avvenire può ancora riserbarvi molte gioie: per ora però non penserete che a guarire.... e poi, vedrete, se vi converrà di rimanere qui con noi. Io e mia figlia saremmo ben contente di tenervi; anzi, per me sarà anche un sollievo, perchè fra qualche mese Richetta prende marito, va a stabilirsi a Torino ed io rimarrò sola....

— Oh! ma verrò spesso a trovarti, mamma, — esclamò la bella bruna ridendo. — Non però per fermarmi molto, perchè si muore di noia in questa fattoria, lontana, si può dire, dal consorzio umano.

La fattoressa guardava sua figlia con orgoglio ed una tenerezza, che fecero spuntare le lacrime negli occhi di Bianca.

Ella pensava a sua madre.

— La mia Richetta, — disse la buona donna — è stata allevata in un collegio a Torino, e se non fosse morto mio marito non l'avrei ritirata a casa. E' certo che la solitudine non è fatta per lei, e neppure la compagnia dei contadini.

— Oh! mamma, quando avrò sposato Viero, sta' pur certa che prenderò la rivincita.

Bianca ringraziava Dio dal profondo dell'anima di essere capitata in quel luogo, in quella casa. Ella si ristabilì perfettamente e per ricompensare la fattoressa della sua ospitalità, si diede ad insegnare il francese ed il disegno a Richetta. Bianca non parlava mai di sè, ma Richetta si confidava interamente in lei. Però la figlia della fattoressa non assomigliava certamente a Nanta e Dora.

Richetta era una natura frivola, leggiera, a cui riusciva penosa quella solitudine e non attendeva che il momento di maritarsi, per togliersi a qella noiosa monotonia.

Una mattina giunse il suo fidanzato, un bel giovane assai serio, che parve colpito alla vista di Bianca. La giovine vestiva come una contadina: era lei stessa che l'aveva desiderato. Ma in quella acconciatura appariva ancora più leggiadra: sembrava una principessa travestita.

— Chi è quella bella ragazza? — chiese Viero alla fidanzata.

Richetta fece una graziosa smorfia.

In verità — rispose — non lo sappiamo nè io nè la mamma. L'abbiamo trovata ferita nel prato, dove passa il treno: ella aveva tentato di suicidarsi, e noi l'abbiamo salvata. Ci narrò che era sola al mondo, accettò la proposta di rimanere con noi, e mentre ci aiuta in tutti i lavori della fattoria, insegna il francese ed il disegno. Io ritengo che abbia avuto qualche forte disinganno in amore.

— Può darsi.... — rispose Viero.

E per quel momento non chiese altro, ma quando la futura suocera gli presentò la giovane, arrossì come un collegiale, e fece uno sforzo per non tradire la sua emozione.

Da quel giorno egli non ebbe sguardi che per Bianca: sussultava al solo vederla, non le parlava che tremando. Eppure non poteva dirsi che la giovane si mostrasse molto gentile con lui, anzi ella faceva di tutto per tenersi da parte quando Viero giungeva, e se la necessità li avvicinava, si manteneva assai severa nel contegno e nei modi: non rispondeva che a monosillabi.

Dapprima Richetta non si era accorta delle distrazioni del suo fidanzato, ma quando Viero cominciò a trovare dei pretesti per differire il matrimonio, un sospetto balenò nel cervello della leggiera fanciulla, che decise ad ogni costo di scoprire la verità. Ed il caso non si fece attendere. Un giorno che Richetta si era alzata più presto del solito, non vedendo Bianca in camera, andò a cercarla. In casa non c'era, e la madre non seppe dire alla figlia dove si trovasse. In preda al suo sospetto, torturata dalla gelosia, Richetta andò dall'orto nella legnaia per uscire poi dalla parte dei campi, allorchè passando dinanzi all'uscio di una conigliera udì la voce del suo fidanzata. Richetta si fermò come fulminata.

Viero diceva con accento di passione che la giovane mai aveva sentito da lui:

— No, non mi fuggite, o quello che avete tentato voi porrò in opera io stesso. E' mia la colpa se non amo più Richetta, io dal primo giorno che mi appariste come l'incarnazione dell'amore e dell'innocenza la mia anima fu tutta vostra? Ditemi una parola di speranza, non distogliete i vostri sguardi da me, e vi giuro che voi, voi sola diverrete mia moglie.

Richetta non stette a sentire più. Corse come una pazza da sua madre e le cadde nelle braccia in preda ad un'acuta crisi nervosa. Singhiozzava, torcendosi le mani, spasimando in modo da far pietà.

La fattoressa era disperata.

— Che cosa ti è mai successo, figlia mia? Parla, parla, dimmi tutto.

Richetta non poteva rispondere: soffocava. La robusta donna la trasportò di peso nella propria camera, le slacciò il busto, le spruzzò il viso d'acqua, finchè la fanciulla cominciò a calmarsi e potè balbettare:

— E' lei che mi ha preso Viero.... sono chiusi tutti e due.... là.... nella conigliera, ed egli le diceva non saper che cosa farsene di me, di non voler sposare che lei, perchè non mi ama.... io non sono più nulla per lui.

— Ah! birbanti.... Aspetta che vado io ad aggiustarli tutt'e due, bene e non male.

— No, mamma, fermati; se li sorprendi ora, andranno via insieme, e si rideranno di noi, pensa che se io perdo Viero, morirò.

— Che devo fare allora? Dimmelo tu.

Richetta era scivolata dal letto e si riallacciava il busto: il suo viso tornava tranquillo.

— Bisogna fingere d'ignorar tutto ed allontanare con un pretesto Viero. Non dicevi che si era offerto di andare a ritirare quel credito a Savona? Ebbene, prendilo in parola: in tal modo starà lontano almeno otto giorni, ed appena egli sarà partito noi caccieremo via l'altra, e così quando torna non la troverà più. Già lo pensavo, che quella ragazza mi avrebbe portato disgrazia.

(*Continua*)

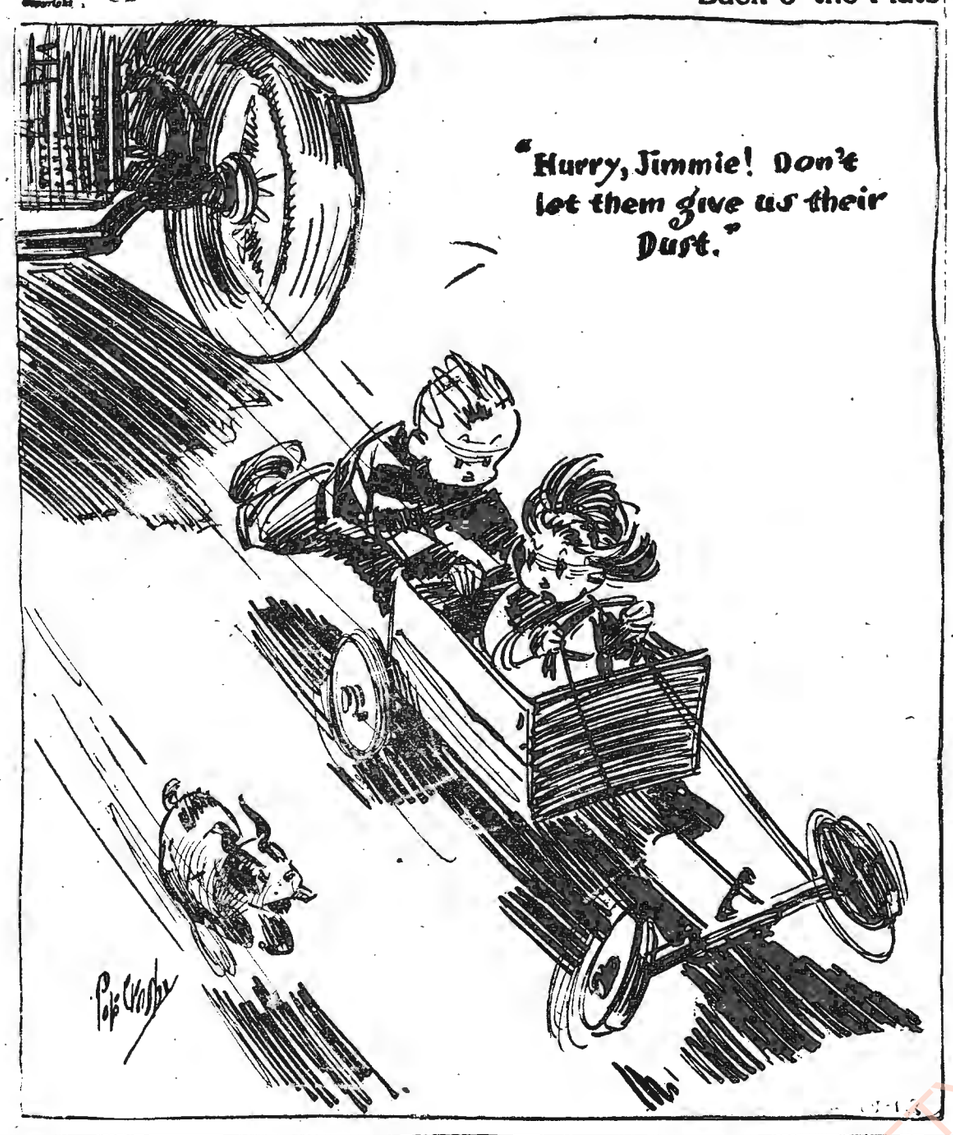

Eczema Itching, - Burning - Distress

Gets Quick Ease and Comfort

Get a bottle of stainless, powerful, penetrating Moone's Emerald Oil. The very first application should give you comforting relief and a few short treatments convince you that you have at last found the way to overcome the intense itching and distress. Moone's Emerald Oil is easy and simple to use—greaseless – stainless – economical – promotes healing. Ask for Moone's Emerald Oil. Satisfaction or money back—good druggists everywhere.

Gas on Stomach

Relieved in 5 minutes or double your money back

When excess stomach acid causes painful, suffocating gas, sour stomach and heartburn, doctors usually prescribe the fastest-acting medicines known for symptomatic relief—medicines like those in Bell-ans Tablets. No laxative. Bell-ans brings comfort in a jiffy or double your money back on return of bottle to us. 25c at all druggists.

SKIN Irritations!

Stop Scratching!—Try This

Distress of ugly pimples, rashes, itching, burning skin disorders resulting from external irritations can often be quickly relieved by this simple inexpensive treatment. Get a small bottle of Moone's Emerald Oil at the nearest drug store. Use as directed for 10 days. Satisfaction guaranteed or money back. Be sure you get Moone's Emerald Oil.

"The Man With The Hoe" Is The Hope Of The World

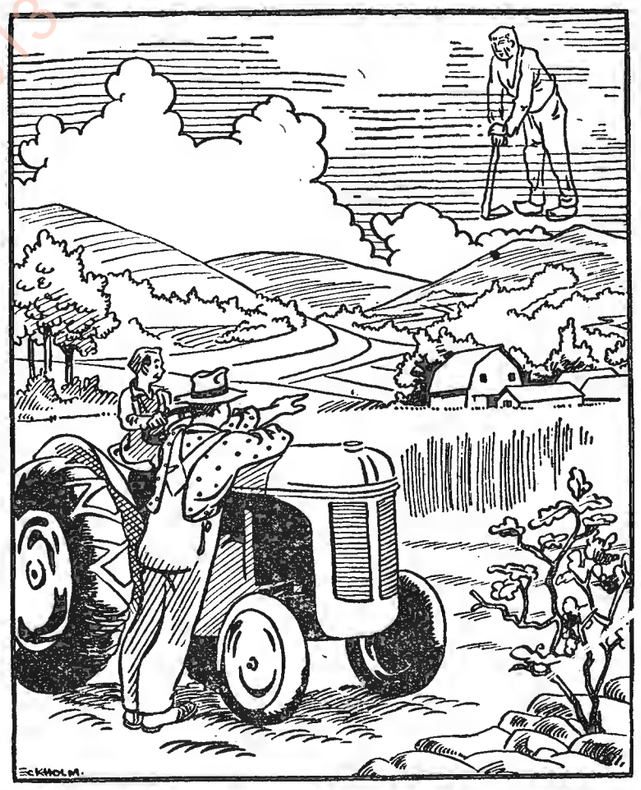

"Son, these fields and forests my father gave me to care for and protect. Some day they will be yours. For those to come we must leave it all better than we found it."

This growing feeling of responsibility for the conservation of natural resources is being taught not only in schools and by the press, but by the churches as well. It is, for example, a springtime emphasis of the Year of Stewardship cultivation of the Methodist Crusade for Christ.

HEAD NOISES?

If you suffer from those miserable head noises and are Hard of Hearing due to catarrh of the head, write us NOW for proof of the good results our simple home treatment has accomplished for a great many people. Many past 70 report head noises gone and hearing fine. Nothing to wear. Send NOW for proof and 30 days trial offer. No obligations.

THE ELMO COMPANY
DEPT. 304 DAVENPORT, IOWA

OUR • WEEKLY • COMICS

DAN DUNN - SECRET OPERATIVE 48

MARY WORTH'S FAMILY

REG'LAR FELLERS — BY GENE BYRNES

OUR NEW PRICES

Rubber Heels	40c — 50c
Mens Soles	75c — $1.00
Mens Heels	40c — 50c
Ladies Soles	50c — 75c
Ladies Heels	25c
Rubber Heels	35c — 50c

Ladies Shoes Dyed All Colors

Like Knu Shoe Repair

337 Central Ave., Dunkirk, N. Y.

Phone 5427